

## *Universitet och högskolor*

### *Sökande och antagna till högskoleutbildning på grundnivå och avancerad nivå höstterminen 2011*

Higher Education. Applicants and admitted to higher education at first and second cycle studies autumn term 2011

---

## I korta drag

### Minskning av antalet sökande utan tidigare högskolestudier

Inför hösten 2011 sökte 116 000 personer, utan tidigare högskolestudier, till utbildningar vid universitet och högskolor. Det är en minskning med 3 procent jämfört med föregående höst då antalet var 120 000.

Antalet sökande utan tidigare högskolestudier har minskat både bland de yngre och bland de äldre. Minskningen var dock större bland de yngre. Jämfört med hösten 2010 har antalet sökande under 25 år minskat med 3 procent. Även andelen sökande i förhållande till befolkningen har minskat bland de yngre jämfört med föregående höst.

Förutom de sökande utan tidigare högskolestudier finns ett stort antal sökande som redan har studerat i högskolan. Totalt sökte 385 000 till program och kurser vid universitet och högskolor hösten 2011, vilket är en ökning med 3 procent jämfört med hösten 2010. Av det totala antalet sökande var 63 procent kvinnor och 37 procent män.

Bland de sökande utan tidigare högskolestudier var 58 procent kvinnor och 42 procent män hösten 2011. Fördelningen mellan könen har varit densamma hösten 1998 till och med hösten 2008, men hösten 2009 och 2010 blev fördelningen mellan könen något jämnare i och med att antalet män ökade.

### Färre blir antagna

Fram till början av augusti 2011 blev 59 600 personer utan tidigare högskolestudier antagna. Det är en minskning med 5 procent jämfört med höstterminen 2010. Av de antagna var 57 procent kvinnor och 43 procent män. Totalt blev 247 000 sökande till program och kurser antagna, vilket är en ökning med 3 procent jämfört med föregående höst.



**Statistiska centralbyrån**  
Statistics Sweden

Torbjörn Lindqvist  
tfn 08-563 087 07  
torbjorn.lindqvist@hsv.se

Anna Gärdqvist  
tfn 019-17 65 45  
anna.gaerdqvist@scb.se

Statistiken har producerats av SCB på uppdrag av Högskoleverket, som ansvarar för officiell statistik inom området.

ISSN 1654-3491 Serie Utbildning och forskning. Utkom den 18 november 2011.  
URN:NBN:SE:SCB-2011-UF46SM1101\_pdf  
Tidigare publicering: Se avsnittet Fakta om statistiken.  
Utgivare av Statistiska meddelanden är Stefan Lundgren, SCB.

## Lägre andel antagna jämfört med föregående höst

Av de sökande utan tidigare högskolestudier blev 51 procent antagna hösten 2011. Hösten 2010 var andelen 53 procent. Jämfört med hösten 1998 har dock andelen antagna ökat från 41 procent till 51 procent hösten 2011.

Andelen som kommer in på sitt förstahandsval på program har ökat sedan hösten 1998. Av de antagna utan tidigare högskolestudier blev 59 procent antagna på sitt förstahandsval hösten 2011 jämfört med 55 procent 1998. Andelen som blev antagna på sitt förstahandsval var högre för män än för kvinnor.

## Flest sökande till civilingenjörsutbildningen

Av de 140 700 behöriga förstahandssökande till olika utbildningsprogram sökte 10 000 till civilingenjörsutbildningen. Antalet behöriga förstahandssökande till civilingenjörsutbildningen har ökat under de senaste fem åren. Till sjuksköterskeutbildningen sökte 7 500 och till juristutbildningen 5 500.

Programmen kan också fördelas efter utbildningens inriktning. Flest behöriga förstahandssökande hade utbildningar med inriktning mot *samhällsvetenskap, juridik, handel och administration* (46 500) följt av *hälso- och sjukvård samt social omsorg* (33 900), *teknik och tillverkning* (22 100) samt *pedagogik och lärarutbildning* (12 300).

## Stor konkurrens om platserna på psykologutbildningen

Flest behöriga förstahandssökande per antagen, bland yrkesexamensprogram med minst 100 antagna, hade utbildningarna till psykolog (8,6 behöriga förstahandssökande per antagen), veterinär (6,5), läkare (5,8), arkitekt (5,2) och sjukgymnast (5,2). Det var i stort sett samma utbildningar som hade högst söktryck hösten 2010.

Grupperas programmen efter inriktning hade *lant- och skogsbruk samt djursjukvård* och *hälso- och sjukvård samt social omsorg* högst sökandetryck (2,8 respektive 2,3 behöriga förstahandssökande per antagen). Något lägre söktryck hade området *samhällsvetenskap, juridik, handel och administration* (1,9).

## Innehåll

<b>Statistiken med kommentarer</b>	<b>4</b>
<b>Sökande</b>	<b>4</b>
Ålder	7
Kön	8
<b>Antagna</b>	<b>9</b>
Ålder	10
Kön	12
<b>Behöriga förstahandssökande och antagna</b>	<b>13</b>
Program	13
Universitet och högskolor	18
<b>Med facit i hand</b>	<b>19</b>
Resultat av antagningsprocessen höstterminen 2010	19
Tabeller	20
Teckenförklaring	20
1. Nettoantal sökande per ålder och kön, höstterminen 2011	21
2. Nettoantal antagna per ålder och kön, höstterminen 2011	22
3A. Sökande och antagna som ej tidigare läst i högskolan, fördelade på program/kurs och kön per högskola, höstterminen 2011	23
4. Antal behöriga förstahandssökande till program och kurs, och därav ej tidigare i högskolan, efter universitet/högskola och antagningsresultat höstterminen 2011	29
5. Antal behöriga förstahandssökande till program, indelat efter SUN-inriktning och ålder, höstterminen 2011	32
6A. Antal behöriga förstahandssökande och antagna till yrkesexamensprogram, efter typ av yrkesexamensprogram och kön, höstterminen 2011	38
6B. Antal behöriga förstahandssökande och antagna till program indelat efter SUN-inriktning och kön, höstterminen 2011	39
6C. Antal behöriga förstahandssökande och antagna med ofullständiga personnummer, till program indelat efter SUN-inriktning och kön, höstterminen 2011	45
7A. Antal behöriga förstahandssökande och antagna till yrkesexamensprogram, höstterminerna 2007–2011	50
7B. Antal behöriga förstahandssökande och antagna till program, indelat efter SUN-inriktning och kön, höstterminerna 2007–2011	52
8. Nettoantal sökande, antagna respektive registrerade per kön och ålder, höstterminen 2010	58
9. Nettoantal sökande och antagna fördelade på tidigare högskolestudier och registrering per högskola, höstterminen 2010	59
<b>Fakta om statistiken</b>	<b>60</b>
<b>Detta omfattar statistiken</b>	<b>61</b>
Definitioner och förklaringar	61
<b>Så görs statistiken</b>	<b>62</b>
<b>Statistikens tillförlitlighet</b>	<b>62</b>
<b>Bra att veta</b>	<b>63</b>
Annan statistik	63
<b>In English</b>	<b>64</b>
<b>Summary</b>	<b>64</b>
<b>List of tables</b>	<b>66</b>
<b>List of terms</b>	<b>67</b>

## Statistiken med kommentarer

### Sökande

#### Antalet sökande till högskolan

Inför hösten 2011 sökte 116 000 personer, utan tidigare högskolestudier, till utbildningar vid universitet och högskolor. Det är en minskning med 3 procent jämfört med föregående höst. I antalet sökande ingår sökande både till utbildningsprogram och fristående kurser.

#### Sökande höstterminerna 1995–2011<sup>1</sup>. Kön i procent

HT	Totalt antal sökande			därav utan tidigare högskolestudier			därav med tidigare högskolestudier		
	Andel			Andel			Andel		
	Totalt	Kvinnor	Män	Totalt	Kvinnor	Män	Totalt	Kvinnor	Män
1995	248 000	60	40	106 000	60	40	143 000	60	40
1996	274 000	61	39	113 000	60	40	161 000	62	38
1997	291 000	61	39	124 000	60	40	167 000	62	38
1998	288 000	61	39	119 000	60	40	169 000	62	38
1999	289 000	62	38	121 000	60	40	168 000	63	37
2000	283 000	63	37	110 000	60	40	173 000	65	35
2001	269 000	63	37	101 000	60	40	168 000	65	35
2002 <sup>2</sup>	284 000	62	38	100 000	60	40	184 000	64	36
2003	292 000	62	38	97 000	60	40	195 000	63	37
2004	294 000	62	38	98 000	59	41	195 000	63	37
2005	290 000	63	37	99 000	59	41	191 000	64	36
2006	264 000	64	36	88 000	60	40	175 000	66	34
2007	292 000	64	36	92 000	60	40	200 000	66	34
2008	295 000	64	36	94 000	59	41	201 000	66	34
2009	360 000	62	38	121 000	57	43	238 000	64	36
2010	373 000	62	38	120 000	57	43	254 000	64	36
2011	385 000	63	37	116 000	58	42	269 000	65	35

<sup>1</sup> För varje år har fler högskolor anslutits till de antagningssystem som finns, vilket kan försvåra jämförelser över en längre tid. Se avsnittet Fakta om statistiken. Från och med 2007 sker all antagning via det samordnade antagningssystem NyA som Verket för Högskoleservice (VHS) ansvarar för. Tidigare terminer gjordes även antagning via högskolornas lokala system för antagning (LANT).

<sup>2</sup> Från och med hösten 2002 redovisas endast sökande med fullständiga personnummer.

Förutom sökande utan tidigare högskolestudier finns ett stort antal sökande som redan har studerat i högskolan. Dessa sökande konkurrerar om platser på program och kurser med sökande utan tidigare högskolestudier. Hösten 2011 sökte 269 000 personer som någon gång tidigare studerat i högskolan.

Av de sökande med tidigare högskolestudier hade 68 procent studerat under läsåret 2010/2011 och 11 procent hade studerat läsåret 2009/2010 men haft studieuppehåll 2010/2011. Slutligen hade 21 procent gjort ett längre uppehåll och inte studerat under de närmast föregående två åren. Dessutom hade 27 procent minst en examen från högskolan sedan tidigare.

Det totala antalet sökande, dvs. sökande med och utan tidigare högskolestudier, har ökat med 3 procent jämfört med hösten 2010.

### Allt fler utländska studenter söker till den svenska högskolan

Med sökande avses, i detta statistiska meddelande (SM), personer med fullständiga personnummer. Utöver sökande med fullständiga personnummer finns ett antal sökande med ofullständiga personnummer. Till stor del består den gruppen av sökande från andra länder. Sökande med ofullständiga personnummer ingår inte i redovisningen i detta SM eftersom fokus främst ligger på intresset för högskolestudier bland den svenska befolkningen och på dem som inte studerat tidigare i högskolan.

Ofullständiga personnummer innebär att en unik identitet saknas och ansökningar via högskolornas lokala antagningssystem kan leda till dubbelräkning. Från och med våren 2007 används i huvudsak ett system för antagning till högskolan vilket innebär att dubbelräkningen har minskat. Tabblån nedan visar utvecklingen av antalet sökande och antagna med ofullständiga personnummer under de senaste åren. Jämfört med föregående år minskar antalet sökande och antagna med ofullständiga personnummer. Det beror till stor del på att sökande från länder utanför EU/EES måste betala dels en avgift för att söka men även en avgift för att börja studera. För mer information se avsnittet Fakta om statistiken.

### Sökande och antagna med ofullständiga personnummer höstterminerna 2002–2011

HT	Sökande			Antagna		
	Andel			Andel		
	Totalt	Kvinnor	Män	Totalt	Kvinnor	Män
2002	4 800	56	44	1 500	58	42
2003	10 200	39	61	3 400	43	57
2004	13 400	33	67	5 600	32	68
2005	19 400	26	74	6 300	30	70
2006	22 700	21	79	6 700	27	73
2007	11 000	27	73	3 300	32	68
2008	22 200	23	77	4 300	30	70
2009	13 300	35	65	2 500	51	49
2010	14 000	37	63	3 200	46	54
2011	5 000	58	42	2 000	57	43

Uppgifterna avser endast sökande med ofullständiga personnummer i den ordinarie antagningsomgången för respektive hösttermin

### Antagning till internationella kurser och program

Utöver den nationella antagningsomgången för hösten 2011 som genomförs av VHS finns två separata antagningsomgångar som vänder sig till utländska studenter. Den ena omgången innehåller internationella kurser och program på grundnivå och den andra innehåller internationella masterprogram. Antalet sökande till dessa två omgångar har minskat jämfört med hösten 2010. Från och med hösten 2011 ska sökande utanför EU/EES-området betala anmälningavgift och studieavgift. Detta är en bidragande orsak till att antalet sökande och antagna gått ner kraftigt jämfört med föregående höst. Antalet sökande har minskat med 86 procent till internationella kurser och program och med 81 procent till internationella masterprogram.

Andelen antagna i de internationella antagningsomgångarna har däremot ökat kraftigt hösten 2011 jämfört med hösten 2010. Till internationella kurser och program har andelen antagna ökat från 14 till 32 procent, till internationella masterprogram har motsvarande andel ökat från 21 till 41 procent mellan höstarna 2010 och 2011.

I omgången som innehåller internationella masterprogram var 8 300 eller 47 procent av de sökande skyldiga att betala avgifter. Motsvarande siffror för omgången med internationella kurser och program på grundnivå var 3 000 eller 49 procent. Av de antagna var 45 procent avgiftsskyldiga i omgången internationella masterprogram och 38 procent i omgången med internationella kurser och program på grundnivå.

### Sökande och antagna till de två internationella omgångarna höstterminerna 2008–2011

	Sökande			Antagna			Antagna av sökande		
	Andel			Andel			Andel		
	Totalt	Kv.	Män	Totalt	Kv.	Män	Totalt	Kv.	Män
<b>2008</b>									
Internationella kurser och program	14 200	15	85	2 600	18	82	18	22	17
Internationella masterprogram	54 200	23	77	12 900	30	70	24	32	22
<b>2009</b>									
Internationella kurser och program	38 700	14	86	5 000	16	84	13	15	13
Internationella masterprogram	78 800	23	77	16 700	28	72	21	26	20
<b>2010</b>									
Internationella kurser och program	43 400	18	82	6 100	25	75	14	19	13
Internationella masterprogram	94 400	25	75	19 900	30	70	21	25	20
<b>2011</b>									
Internationella kurser och program	6 200	40	60	2 000	45	55	32	35	29
därav avgiftsskyldiga	3 000	26	74	700	32	68	25	30	23
Internationella masterprogram	17 500	43	57	7 100	45	55	41	43	39
därav avgiftsskyldiga	8 300	35	65	3 200	37	63	38	41	37

De två internationella omgångarna ingår dock inte i övrig redovisning i detta SM. För mer information se avsnittet Fakta om statistiken.

## Ålder

Jämfört med höstterminen 2010 var antalet sökande utan tidigare högskolestudier under 25 år färre. Antalet var 89 900 hösten 2011 jämfört med 93 200 hösten 2010, en minskning med 3 procent. För åldersgruppen 25 år och äldre minskade antalet sökande med 200 eller 1 procent.

### Flest 19-åringar bland de sökande

Av de sökande utan tidigare högskolestudier var 30 procent 19 år höstterminen 2011, vilket är samma andel som föregående hösttermin. Även andelen sökande i övriga åldersgrupper är relativt oförändrade jämfört med föregående höst.

### Sökande, utan tidigare högskolestudier, efter åldersgrupp, ht 1998–2011. Procent

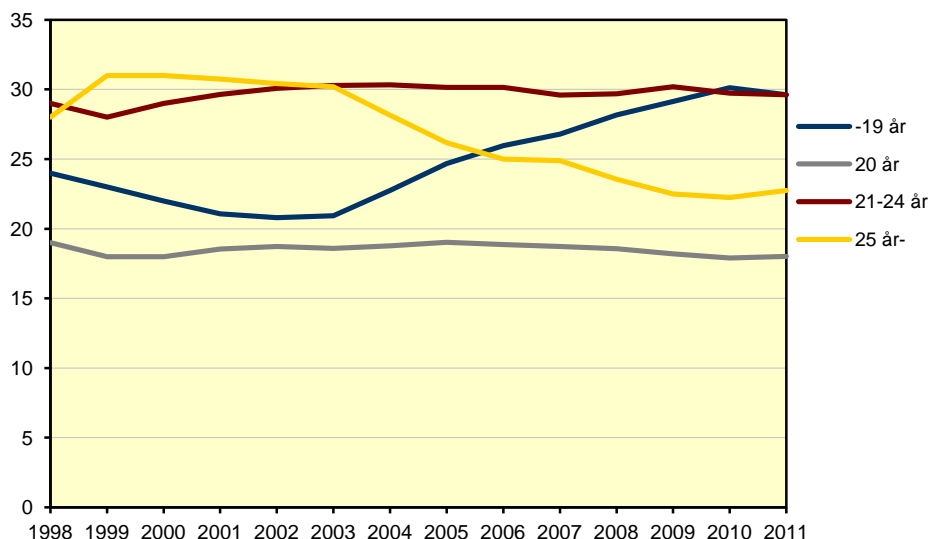

Från och med hösten 2002 redovisas endast sökande med fullständiga personnummer

Se tabell 1 för en utförligare åldersredovisning.

### Andel sökande av befolkningen i samma ålder

Ett sätt att redovisa åldersfördelningen är att betrakta antalet sökande i förhållande till befolkningen totalt. I tabell nedan redovisas andelen sökande utan tidigare högskolestudier av befolkningen i samma ålder. Sökande i åldern 19 år hade den högsta representationen bland åldersgrupperna med 26,3 procent hösten 2011. Jämfört med föregående höst har andelen av befolkningen som söker minskat i alla åldersgrupperna förutom i åldersgruppen 30–34 där andelen är oförändrad. Andelen 21-åringar som söker har minskat mest jämfört med hösten 2010.

### Sökande, utan tidigare högskolestudier, av befolkningen i motsvarande ålder, ht 1998–2011. Procent

Ålder	1998	1999	2000	2001	2002 <sup>1</sup>	2003	2004	2005	2006	2007	2008	2009	2010	2011 <sup>2</sup>
19 <sup>3</sup>	28,6	27,3	23,8	21,0	20,7	19,7	20,7	21,8	20,1	20,1	21,0	26,4	27,0	26,3
20	22,5	21,0	19,5	18,4	18,4	17,8	17,8	17,3	14,8	14,9	14,2	17,4	15,9	15,7
21	13,7	14,5	13,2	12,2	12,2	12,1	12,4	12,3	10,6	10,3	10,3	12,7	11,3	10,3
22–25	5,4	5,5	5,2	4,9	4,9	4,8	4,8	4,7	4,1	4,1	4,1	5,2	5,1	4,8
26–29	2,3	2,4	2,1	1,9	1,8	1,7	1,7	1,6	1,4	1,4	1,4	1,8	1,8	1,7
30–34	1,3	1,4	1,3	1,2	1,2	1,1	1,0	1,0	0,8	0,8	0,8	1,0	1,0	1,0

<sup>1</sup> Från och med hösten 2002 redovisas endast sökande med fullständiga personnummer.

<sup>2</sup> Befolkningssiffrorna 2011 avser preliminära siffror t.o.m. 2011-06-30.

<sup>3</sup> I gruppen sökande finns ett fåtal under 19 år, medan befolkningen enbart avser de som är 19 år.

## Kön

Bland de sökande utan tidigare högskolestudier var 58 procent kvinnor och 42 procent män hösten 2011. Fördelningen mellan könen har varit densamma hösten 1998 till och med hösten 2008, men hösten 2009 och 2010 blev fördelningen mellan könen något jämnare i och med att antalet män ökade.

Jämfört med föregående hösttermin minskade antalet kvinnor och män som söker till högskolan. Bland kvinnorna var antalet sökande utan tidigare högskolestudier mindre hösten 2011 även jämfört med hösten 1998. Bland männen var antalet större hösten 2011 jämfört med hösten 1998. Under perioden 2002 till 2005 var antalet sökande i stort sett oförändrat för såväl kvinnorna som för männen. Hösten 2006 minskade dock antalet män från 40 500 till 34 900 och antalet kvinnor från 58 000 till 53 500. De följande tre höstterminerna efter 2006 ökade antalet kvinnor och män men därefter har antalet minskat igen hösten 2010 och hösten 2011.

### Sökande, utan tidigare högskolestudier, efter kön, ht 1998–2011

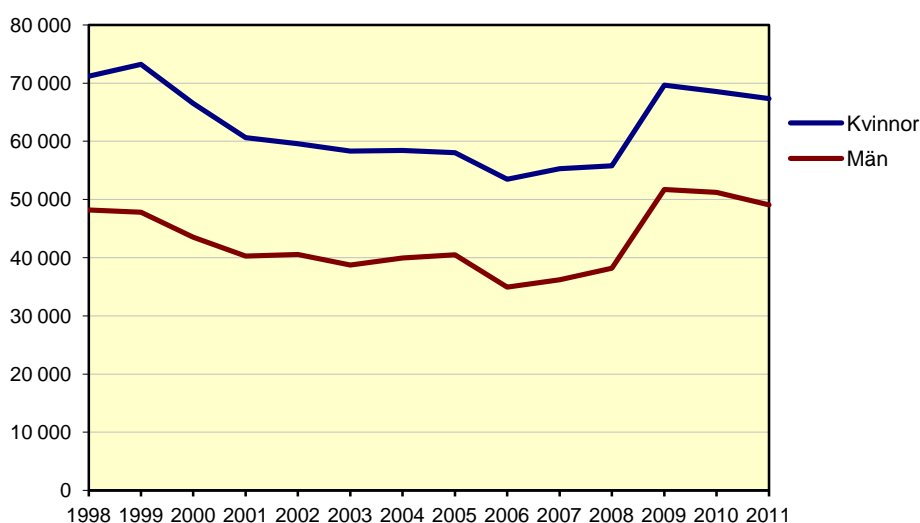

Från och med hösten 2002 avses endast sökande med fullständiga personnummer

Antalet kvinnor utan tidigare högskolestudier som sökte minskade mest bland kvinnor i åldern 24 år jämfört med föregående hösttermin. Bland männen minskade antalet sökande mest i åldern 22 år.

Antalet kvinnor och män utan tidigare högskolestudier som sökte till högskolan minskade under ett antal år på 2000-talet. Jämfört med hösten 1998 har framförallt antalet kvinnor minskat i åldersgruppen 25 år och äldre. Även bland männen är det sökande i åldersgruppen 25 år och äldre som minskat mest.

Se tabell 1 för en utförligare redovisning av höstterminen 2011.



## Antagna

Hösten 2011 var antalet antagna utan tidigare högskolestudier 59 600. Det är en minskning med 5 procent jämfört med föregående hösttermin. Totalt blev 247 000 sökande antagna fram till början av augusti 2011. Det är en ökning med 3 procent jämfört med höstterminen 2010. Uppgifterna avser antagna vid den andra antagningsomgången (urval två) vilket innebär att det gjorts en första antagningsomgång (urval ett) tidigare.

Att en studerande blir antagen är inte liktydigt med att han/hon verkligen börjar studera. En antagning definieras i denna rapport som att den studerande är erbjuden utbildning. Under avsnittet Med facit i hand, se sidan 19, beskrivs antagningen och påföljande registrering under höstterminen 2010.

### Antagna höstterminerna 1995–2011<sup>1</sup>. Kön i procent

HT	Totalt antal antagna			därav utan tidigare högskolestudier			därav med tidigare högskolestudier		
	Andel			Andel			Andel		
	Totalt	Kvinnor	Män	Totalt	Kvinnor	Män	Totalt	Kvinnor	Män
1995	147 000	57	43	54 000	55	45	93 000	58	42
1996	156 000	58	42	51 000	56	44	105 000	59	41
1997	150 000	59	41	48 000	56	44	102 000	60	40
1998	156 000	60	40	49 000	56	44	107 000	62	38
1999	167 000	61	39	55 000	57	43	112 000	63	37
2000	182 000	62	38	58 000	58	42	124 000	64	36
2001	182 000	62	38	58 000	59	41	124 000	63	37
2002 <sup>2</sup>	191 000	62	38	57 000	58	42	134 000	63	37
2003	194 000	61	39	53 000	58	42	140 000	62	38
2004	186 000	61	39	51 000	57	43	134 000	63	37
2005	181 000	62	38	51 000	57	43	130 000	64	36
2006	172 000	63	37	49 000	58	42	123 000	65	35
2007	191 000	64	36	50 000	58	42	141 000	66	34
2008	193 000	64	36	51 000	58	42	141 000	66	34
2009	235 000	62	38	67 000	57	43	168 000	65	35
2010	240 000	62	38	63 000	57	43	177 000	64	36
2011	247 000	63	37	60 000	57	43	187 000	65	35

<sup>1</sup> För varje år har fler högskolor anslutits till de antagningssystem som finns, vilket kan försvåra jämförelser över en längre tid. Se avsnittet Fakta om statistiken.

<sup>2</sup> Från och med hösten 2002 redovisas endast antagna med fullständiga personnummer.

Det totala antalet antagna ökade stadigt från hösten 1995 till och med hösten 2003 och det är de med tidigare högskolestudier som stått för merparten av ökningen. Efter hösten 2003 och fram till och med hösten 2006 minskade antalet antagna för att därefter återigen öka de fem senaste höstterminerna. En del av ökningen kan dock bero på hur högskolorna använder antagningssystemet NyA.

Av de antagna med tidigare högskolestudier hade 73 procent studerat under läsåret 2010/2011, 9 procent hade senast studerat i högskolan läsåret 2009/2010 och 17 procent hade varit borta från högskolestudier under två läsår eller mer. Dessutom hade 25 procent minst en examen inom högskolesystemet sedan tidigare. Dessa siffror är ungefär samma som för höstterminen 2010.

### Lägre andel antagna jämfört med föregående höst

Fram till början av augusti 2011 blev 51 procent av de sökande utan tidigare högskolestudier antagna. Hösten 2010 var andelen 53 procent. Jämfört med hösten 1998 har dock andelen antagna ökat från 41 procent till 51 procent hösten 2011.

### Antagna av de sökande utan tidigare högskolestudier ht 1998–2011. Procent

År	Andel antagna		
	Totalt	Kvinnor	Män
1998	41	39	45
1999	46	43	49
2000	52	51	55
2001	57	56	59
2002 <sup>1</sup>	56	55	58
2003	55	53	58
2004	52	50	55
2005	52	50	55
2006	55	53	58
2007	55	53	58
2008	54	53	56
2009	55	54	56
2010	53	52	53
2011	51	50	53

<sup>1</sup> Från och med hösten 2002 redovisas endast sökande och antagna med fullständiga personnummer

### Ålder

#### Samma andel antagna 19-åringar som föregående höst

Hösten 2011 var andelen antagna 19-åringar av samtliga antagna utan tidigare högskolestudier 34 procent vilket är detsamma som föregående hösttermin. Mellan höstterminerna 1998 och 2002 minskade andelen 19-åringar från 24 till 19 procent men från och med hösten 2003 har andelen ökat. Andelen 20-åringar har inte förändrats nämnvärt sedan höstterminen 1998 medan däremot åldersgruppen 21–24 år har ökat en aning. Andelen som är 25 år och äldre har minskat från 28 procent hösten 1998 till 18 procent hösten 2011.

#### Antagna, utan tidigare högskolestudier, efter åldersgrupp ht 1998–2011. Procent

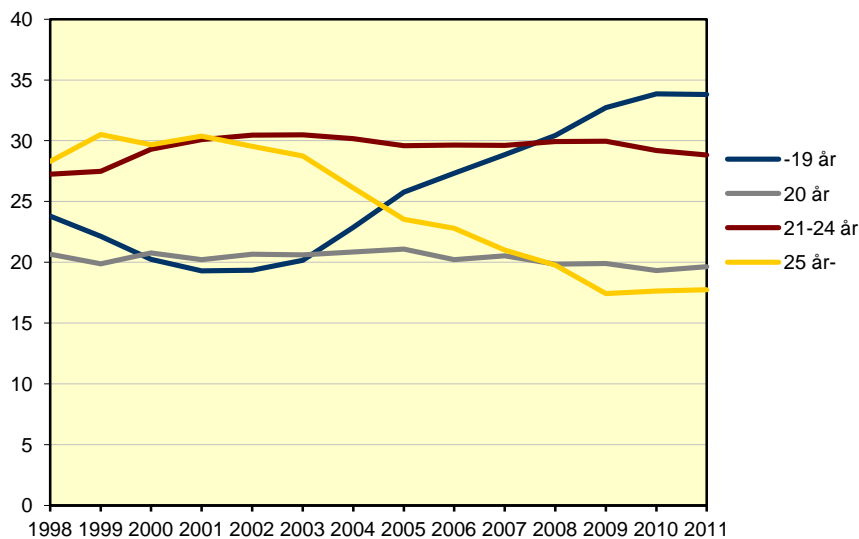

Från och med hösten 2002 redovisas endast antagna med fullständiga personnummer

### Andelen sökande som blir antagna har ökat mest bland 19-åringarna

Sedan hösten 1998 har andelen som blev antagna ökat i åldersgrupperna 19 år, 20 år och 21–24 år. Det är bland 19-åringarna som andelen ökat mest, från 40 procent 1998 till 58 procent 2011. Jämfört med hösten 2010 var dock andelen sökande som blev antagna lägre inom samtliga fyra åldersgrupper som presenteras nedan.

### Antagna av de sökande, utan tidigare högskolestudier, efter åldersgrupp, ht 1998–2011. Procent

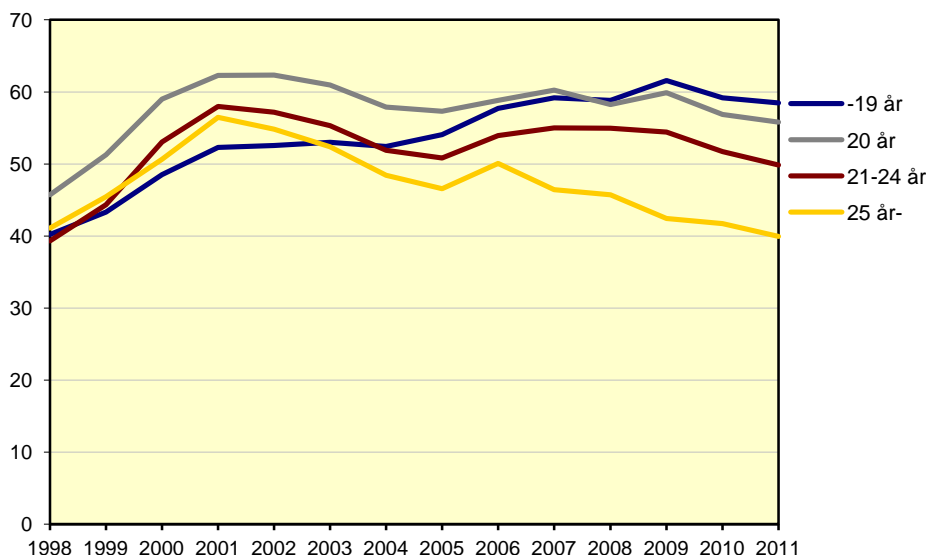

Från och med hösten 2002 redovisas endast sökande och antagna med fullständiga personnummer

### Andel antagna av befolkningen i samma ålder

Andelen antagna av befolkningen i motsvarande ålder har minskat jämfört med föregående hösttermin. Högst andel antagna av befolkningen i motsvarande ålder hösten 2011 hade åldersgruppen 19 år med 15,4 procent, följt av åldersgruppen 20 år med 8,7 procent. Mellan hösten 1998 och hösten 2011 förändrades inte andelen antagna av befolkningen nämnvärt, förutom bland 19-åringarna där andelen har ökat.

### Antagna, utan tidigare högskolestudier, av befolkningen i motsvarande ålder ht 1998–2011. Procent

Ålder	1998	1999	2000	2001	2002 <sup>1</sup>	2003	2004	2005	2006	2007	2008	2009	2010	2011 <sup>2</sup>
19 <sup>3</sup>	11,5	11,8	11,6	11,0	10,9	10,4	10,9	11,8	11,6	11,9	12,4	16,2	16,0	15,4
20	10,3	10,7	11,5	11,5	11,5	10,9	10,3	9,9	8,7	9,0	8,3	10,4	9,0	8,7
21	5,9	6,8	7,5	7,5	7,4	7,1	7,0	6,7	6,0	5,9	5,9	7,3	6,1	5,4
22–25	2,0	2,3	2,6	2,7	2,7	2,5	2,3	2,2	2,1	2,2	2,2	2,7	2,5	2,3
26–29	0,9	1,1	1,1	1,1	1,0	0,9	0,8	0,7	0,7	0,7	0,7	0,8	0,8	0,7
30–34	0,6	0,7	0,7	0,7	0,7	0,6	0,5	0,5	0,4	0,4	0,4	0,4	0,4	0,4

<sup>1</sup> Från och med hösten 2002 redovisas endast antagna med fullständiga personnummer.

<sup>2</sup> Befolkningssiffrorna för 2011 avser preliminära siffror t.o.m. 2011-06-30.

<sup>3</sup> I gruppen antagna finns ett fåtal under 19 år, medan befolkningen enbart avser de som är 19 år.

## Kön

### Fortfarande blir en lägre andel kvinnor än män antagna

Fortfarande blir en lägre andel av de kvinnor som söker än av de män som söker antagna. Skillnaden mellan kvinnor och män när det gäller andelen antagna hänger till viss del samman med utbildningsvalen. Av de kvinnor utan tidigare högskolestudier som sökte till höstterminen 2011 blev 50 procent antagna jämfört med 52 procent hösten innan. Bland männen blev 53 procent antagna hösten 2011 vilket är samma andel som föregående höstterminen. Under de senaste åren har dock skillnaden mellan kvinnor och män minskat.

### Antagna av de sökande, utan tidigare högskolestudier, fördelat på kön, ht 1998–2011. Procent

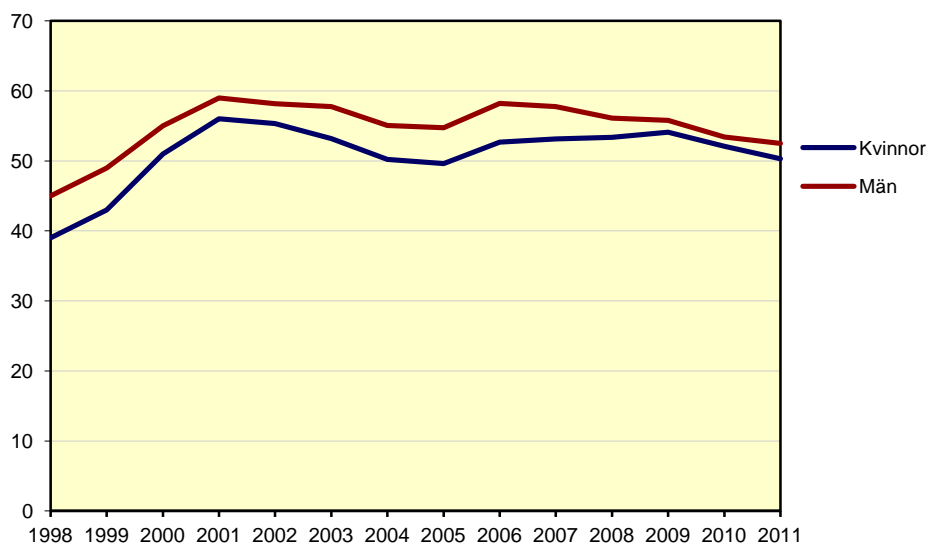

Från och med hösten 2002 redovisas endast sökande och antagna med fullständiga personnummer

Se tabell 1 och 2 för en utförligare redovisning av höstterminen 2011.

## Behöriga förstahandssökande och antagna

### Program

Hösten 2011 fanns det totalt 329 500 behöriga förstahandssökande (sökande som är behöriga till sitt i första hand sökta alternativ) till program och kurser. Av dessa sökte 140 700 till utbildningsprogram vilket är en liten ökning jämfört med föregående hösttermin då antalet var 140 600. Av de behöriga förstahandssökande till utbildningsprogram sökte 73 900 något av yrkesexamensprogrammen, vilket är en minskning jämfört med hösten 2010. Förutom yrkesexamensprogram finns ett stort antal övriga program som leder till en generell eller konstnärlig examen. Till de övriga programmen som gavs vid högskolorna sökte 66 800 personer, vilket var en ökning jämfört med hösten 2010.

Hösten 2007 infördes en ny utbildnings- och examensstruktur vilket bland annat innebär att de övriga programmen kan delas in i program på grundnivå (högskole- och kandidatexamen) och program på avancerad nivå (magister- och masterexamen). Av de 66 800 behöriga förstahandssökande till övriga program hösten 2011 sökte 56 000 till utbildningsprogram på grundnivå och 10 900 till utbildningsprogram på avancerad nivå. Antagningsomgångarna till internationella masterprogram ingår inte i redovisningen. För mer information om den nya utbildnings- och examensstrukturen och utbildningar på grundnivå och avancerad nivå se avsnittet Fakta om statistiken.

### Behöriga förstahandssökande efter program, ht 2011

Program	Förstahandssökande		
	Totalt	Kvinnor	Män
Program	140 700	83 400	57 300
därav Högskoleexamen	7 500	4 100	3 400
Kandidatexamen	43 200	24 900	18 300
Magisterexamen	3 400	2 200	1 100
Masterexamen	7 400	4 300	3 100
Yrkesexamen	73 900	46 000	27 900
Övriga program	5 400	1 800	3 600

Fram till och med hösten 2006 fanns det flera olika antagningssystem, vilket innebär att en person kunde vara förstahandssökande till mer än ett program. Från och med våren 2007 sker dock all antagning via VHS:s samordnade antagningssystem NyA och därmed kan en person endast vara förstahandssökande till ett program.

### Många sökande till hälso- och sjukvårdsutbildningar

Flest behöriga förstahandssökande hade utbildningar med inriktning mot *samhällsvetenskap, juridik, handel och administration* följt av *hälso- och sjukvård samt social omsorg, teknik och tillverkning* samt *pedagogik och lärarutbildning*.

För alla utom en av de ovan nämnda inriktningarna har antalet behöriga förstahandssökande minskat jämfört med föregående hösttermin. Den största minskningen finns inom inriktningen *pedagogik och lärarutbildning*. Inom *samhällsvetenskap, juridik, handel och administration* har antalet ökat. Antalet antagna har minskat inom *pedagogik och lärarutbildning* samt *teknik och tillverkning*. Till de övriga två inriktningarna har antalet antagna ökat jämfört med föregående hösttermin.

**Behöriga förstahandssökande och antagna efter inriktning, ht 2011**

Utbildningens inriktning <sup>1</sup>	Förstahandssökande			Antagna			Förstahandssökande per antagen		
	Totalt	Andel		Totalt	Andel		Totalt	Kv.	Män
		Kv.	Män		Kv.	Män			
<b>Samtliga programutbildningar</b>	<b>140 700</b>	<b>59</b>	<b>41</b>	<b>84 600</b>	<b>57</b>	<b>43</b>	<b>1,7</b>	<b>1,7</b>	<b>1,6</b>
Samhällsvet., juridik, handel, adm.	46 500	62	38	24 000	61	39	1,9	2	1,9
Hälso- och sjukvård samt social omsorg	33 900	79	21	15 000	81	19	2,3	2,2	2,5
Teknik och tillverkning	22 100	30	70	16 900	29	71	1,3	1,3	1,3
Pedagogik och lärarutbildning	12 300	77	23	10 300	75	25	1,2	1,2	1,1
Naturvetenskap, matematik och data	8 400	34	66	7 500	37	63	1,1	1	1,2
Humaniora och konst	6 700	56	44	4 700	60	40	1,4	1,3	1,5
Tjänster	3 800	52	48	2 500	57	43	1,5	1,4	1,7
Lant- och skogsbruk samt djursjukvård	2 200	80	20	800	60	40	2,8	3,8	1,4

<sup>1</sup>Programmen är fördelade efter utbildningsinriktning enligt Svensk utbildningsnomenklatur (SUN 2000)

**Antagna till program**

Hösten 2011 blev 84 600 personer antagna till program, vilket är ungefär 400 färre än hösten 2010. Av dessa blev 38 700 antagna till något av yrkesexamensprogrammen, vilket var en minskning med 3 procent jämfört med föregående höst. Till de övriga programmen blev 46 200 antagna, en ökning med 2 procent. Till programmen på grundnivå blev 37 500 antagna och till programmen på avancerad nivå 8 700. För mer information se avsnittet Fakta om statistiken.

**Andelen som kommer in på sitt förstahandsval har minskat**

Jämfört med föregående höst har andelen som kommer in på sitt förstahandsval av det totala antalet antagna på program minskat från 60 till 59 procent för sökande utan tidigare högskolestudier. Sedan hösten 1998 har däremot andelen som kommer in på sitt förstahandsval på program gradvis stigit. Av de antagna utan tidigare högskolestudier antogs 59 procent på sitt förstahandsval hösten 2011 jämfört med 55 procent 1998. För samtliga antagna var motsvarande siffra 64 procent hösten 2011 jämfört med 59 procent 1998.

Andelen som antas på sitt förstahandsval var lika stor för män som för kvinnor. Fram till och med hösten 2000 var andelen lika, men sedan hösten 2001 ökade skillnaden mellan könen då andelen antagna män ökade i förhållande till kvinnorna. En förklaring till detta kan vara att sökandetrycket (antalet förstahandsökande per antagen) till högskole- och civilingenjörsutbildningarna – som traditionellt sett har en stor andel manliga sökande – har minskat under denna period. De senaste fyra höstterminerna har dock skillnaden mellan könen minskat.

**Andel antagna på sitt förstahandsval till program, ht 1998–2011. Procent**

HT	Samtliga			Utan tidigare högskolestudier		
	Totalt	Kvinnor	Män	Totalt	Kvinnor	Män
1998	59	59	59	55	55	55
1999	61	60	61	57	56	58
2000	66	66	67	67	67	67
2001	71	70	73	71	70	72
2002 <sup>1</sup>	73	71	75	70	67	73
2003	73	72	76	70	67	73
2004	72	70	75	68	66	72
2005	72	70	74	68	65	71
2006	75	73	76	71	69	73
2007	73	71	75	71	68	74
2008	73	72	74	70	69	72
2009	67	67	68	63	63	64
2010	64	64	65	60	60	60
2011	64	63	64	59	59	60

<sup>1</sup> Från och med hösten 2002 avses endast antagna med fullständiga personnummer

### Yrkesexamensprogram

Inom högskolan finns cirka 50 olika yrkesexamensprogram. Till de flesta av dessa sker ansökan via VHS:s samordnade antagningssystem NyA (se Fakta om statistiken).

Av sammantaget 73 900 behöriga förstahandssökande till de olika yrkesexamensprogrammen hösten 2011 avsåg 10 000, eller 14 procent, civilingenjörsutbildningen. Sjuksköterskeutbildningen hade 10 procent av de behöriga förstahandssökande följt av juristutbildningen och socionomutbildningen med 7 procent vardera. Hösten 2010 hade läraryrket flest behöriga förstahandssökande men från och med hösten 2011 har lärarexamen ersatts av fyra nya yrkesexamina: förskolläraryrket, grundläraryrket, ämnesläraryrket och yrkesläraryrket. Antalet behöriga förstahandssökande till dessa fyra utbildningar var 9 700 hösten 2011.

Andelen kvinnor var 62 procent bland de behöriga förstahandssökande till yrkesexamensprogram höstterminen 2011. Till civilingenjörsutbildningen sökte 6 procent av de 46 000 behöriga förstahandssökande kvinnorna och 26 procent av de 27 900 behöriga förstahandssökande männen. Till sjuksköterskeutbildningen sökte 14 procent av kvinnorna och 4 procent av männen.

### Behöriga förstahandssökande till yrkesexamensprogram med minst 1 000 sökande, efter kön, ht 2011

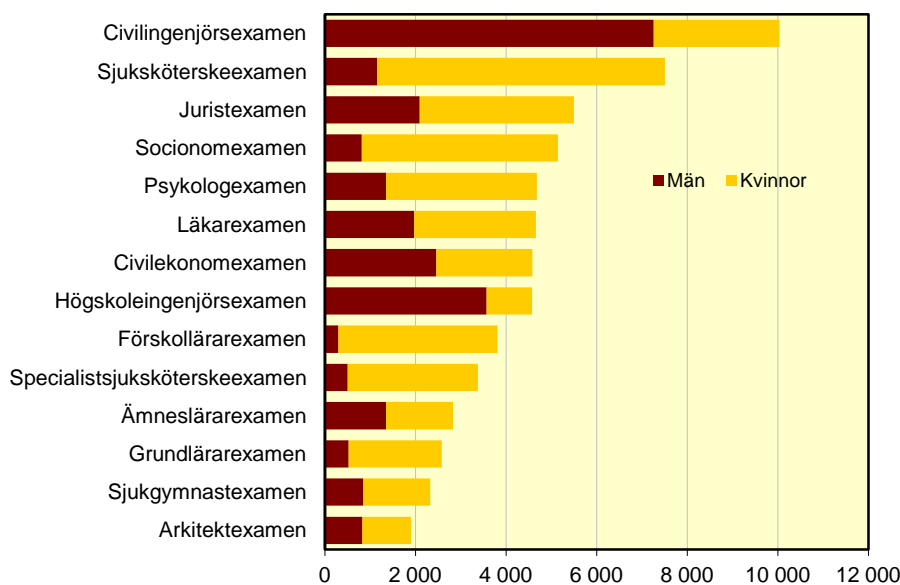

### Antalet sökande till civilingenjörsutbildningen fortsätter att öka

Antalet behöriga förstahandssökande till civilingenjörsutbildningen ökade hösten 2011 jämfört med föregående hösttermin. Hösten 2011 var antalet behöriga förstahandssökande till civilingenjörsutbildningen 10 000 jämfört med 9 300 hösten 2010, en ökning med 8 procent. Under den senaste femårsperioden har antalet behöriga förstahandssökande till civilingenjörsutbildningen ökat från 7 600 till 10 000. Även antalet behöriga förstahandssökande till högskoleingenjörsutbildningen har ökat de senaste fem åren, från 3 300 hösten 2007 till 4 600 hösten 2011.

På läraryrket har antalet behöriga förstahandssökande minskat för första gången sedan nedgången hösten 2006. Antalet behöriga förstahandssökande till sjuksköterskeutbildningen minskade också hösten 2011. Däremot ökade antalet behöriga förstahandssökande till specialistsjuksköterskeutbildningen för andra året i rad.

Bland övriga yrkesexamensprogram med fler än 1 000 förstahandssökande hösten 2011 var utvecklingen också varierande. Exempelvis minskade antalet behöriga förstahandssökande till juristutbildningen. På socionomutbildningen ökade dock antalet återigen efter nedgången 2010.

Antalet behöriga förstahandssökande till civilekonomutbildningen, som startades hösten 2007, blev mellan åren 2007 och 2009 fler och fler i takt med att fler högskolor fått rätt att utfärda civilekonomexamen. Hötsterminen 2010 var antalet sökande på samma nivå som hösten 2009 men 2011 har antalet minskat.

### Behöriga förstahandssökande till några stora yrkesexamensprogram, ht 1998–2011

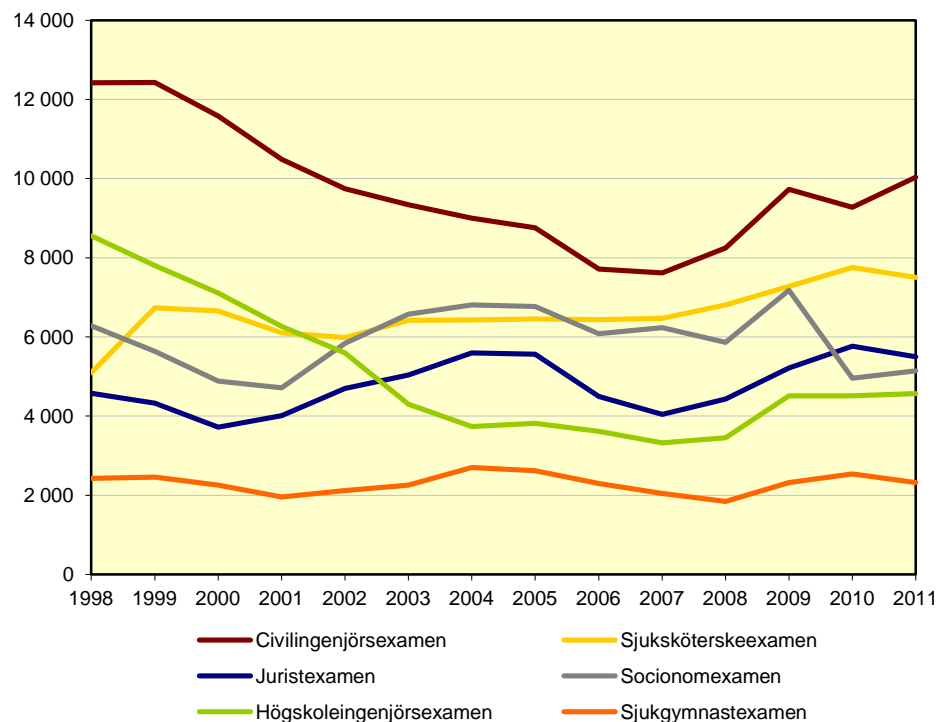

Könsfördelningen på yrkesexamensprogrammen som redovisas i diagrammet var mycket ojämn. Störst skillnad mellan könen fanns på socionomutbildningen och sjuksköterskeutbildningen där cirka 85 procent av de behöriga förstahandssökande var kvinnor hösten 2011. På civilingenjör- och högscoleingenjörsutbildningen var istället andelen män över 70 procent. Jämnast var könsfördelningen på juristutbildningen där 62 procent av de behöriga förstahandssökande var kvinnor och 38 procent var män.



### Sökandetryck

För alla yrkesexamensprogram fanns det i genomsnitt 1,9 behöriga förstahands-sökande per antagen. Flest behöriga förstahandssökande per antagen, bland yrkesexamensprogram med minst 100 antagna, hade utbildningarna till psykolog, veterinär, läkare, sjukgymnast och arkitekt.

### Behöriga förstahandssökande och antagna till yrkesexamensprogram med minst 100 antagna ht 2011. Program med högst sökandetryck

Yrkesexamensprogram	Förstahands-sökande			Antagna			Förstahands-sökande per antagen		
	Totalt	Andel		Totalt	Andel		Totalt	Kv.	Män
		Kv.	Män		Kv.	Män			
<b>Samtliga</b>	<b>73 900</b>	<b>62</b>	<b>38</b>	<b>38 700</b>	<b>58</b>	<b>42</b>	<b>1,9</b>	<b>2,0</b>	<b>1,7</b>
Psykologexamen	4 680	71	29	540	69	31	8,6	8,9	8,0
Veterinärexamen	670	90	10	100	83	17	6,5	7,0	3,8
Läkarexamen	4 660	58	42	810	51	49	5,8	6,6	4,9
Sjukgymnastexamen	2 320	63	37	450	73	27	5,2	4,5	7,0
Arkitektexamen	1 900	57	43	360	61	39	5,2	4,9	5,9
Juristexamen	5 500	62	38	1 380	57	43	4,0	4,4	3,5
Tandläkarexamen	800	63	37	210	56	44	3,8	4,3	3,2
Barnmorskeexamen	380	99	1	110	99	1	3,4	3,4	2,0
Sjökaptensexamen	490	13	87	160	17	83	3,1	2,4	3,3
Logopedexamen	400	88	12	130	88	12	3,1	3,1	3,0

Se tabell 5, 6A, 6B, 7A och 7B för en utförligare redovisning.

### Övriga program

Förutom yrkesexamensprogrammen finns det ett stort antal övriga program som leder till en generell eller konstnärlig examen.

För att kunna göra jämförelser bland de övriga programmen har en gruppering gjorts (till cirka 90 grupper), se definitioner och förklaringar i avsnittet Fakta om statistiken.

Av de 66 800 behöriga förstahandssökande till övriga program sökte 14 procent utbildningar med inriktning mot *företagsekonomi, handel och administration* (ekonomiprogrammen). Även förra hösten hade denna inriktning flest behöriga förstahandssökande. Från och med hösten 2007 finns ett nytt yrkesexamensprogram, civilekonomprogrammet, vilket innebär att antalet sökande till övriga program med inriktning mot *företagsekonomi, handel och administration* har minskat.

Efter *företagsekonomi, handel och administration* följde utbildningar inriktade mot *informatik, datavetenskap och systemvetenskap* samt *ledning och administration* med 8 respektive 7 procent. Utbildningar inriktade mot *journalistik och medievetenskap* stod för 5 procent av de behöriga förstahandssökande till övriga program.

Av de 37 400 kvinnorna som sökte något av de övriga programmen var det utbildningar med inriktning mot *företagsekonomi, handel och administration* som hade flest behöriga förstahandssökande. Därefter följde *ledning och administration*. För de 29 500 männen var det utbildningar med inriktning mot *företagsekonomi, handel och administration* som hade flest behöriga förstahandssökande följt av *informatik, datavetenskap och systemvetenskap*.

### Behöriga förstahandssökande och antagna till några stora grupper av övriga program ht 2011

Utbildningens inriktning <sup>1</sup>	Förstahands- sökande			Antagna		
	Totalt	Andel		Totalt	Andel	
		Kv.	Män		Kv.	Män
<b>Samtliga inriktningar</b>	<b>66 800</b>	<b>56</b>	<b>44</b>	<b>46 200</b>	<b>55</b>	<b>45</b>
Företagsekonomi och administration	9 300	52	48	5 900	53	47
Informatik, datavetenskap och systemvetenskap	5 300	22	78	4 100	23	77
Ledning och administration	4 400	71	29	2 700	70	30
Journalistik och medievetenskap	3 500	65	35	1 900	66	34
Medieproduktion	2 800	49	51	1 700	51	49

<sup>1</sup>Utbildningsprogrammen är fördelade efter utbildningsinriktning enligt Svensk utbildningsnomenklatur (SUN 2000). För mer information se avsnittet Fakta om statistiken.

Utförligare redovisning av behöriga förstahandssökande till program, med antagning via VHS, finns i tabell 5, 6A, 6B, 7A och 7B.

### Universitet och högskolor

Vid ansökan via VHS:s samordnade antagning kan endast en högskola väljas i första hand. Hur svårt det är att komma in på en viss högskola bestäms av vilka program och kurser som ges på högskolan och naturligtvis av antalet sökande. Även antalet antagna på utbildningen har betydelse. Om man betraktar varje universitet och högskola med minst 2 500 behöriga förstahandssökande utan tidigare högskolestudier som en enhet, oavsett vilka program och kurser som ges, var det flest behöriga förstahandssökande per antagen (2,1) till Chalmers tekniska högskola.

Totalt för alla högskolor med antagning via VHS gick det 1,3 behöriga förstahandssökande per antagen. För dem utan tidigare högskolestudier gick det totalt 1,5 behöriga förstahandssökande per antagen.

I tabell nedan redovisas de universitet/högskolor som hade minst 2 500 behöriga förstahandssökande, utan tidigare högskolestudier, höstterminen 2011.

### Behöriga förstahandssökande och antagna utan tidigare högskolestudier, per högskola med minst 2 500 sökande, ht 2011

Universitet/högskola	Förstahands- sökande			Antagna			Förstahands- sökande per antagen		
	Totalt	Andel		Totalt	Andel		Totalt	Kv.	Män
		Kv.	Män		Kv.	Män			
<b>Totalt netto</b>	<b>90 500</b>	<b>59</b>	<b>41</b>	<b>59 600</b>	<b>57</b>	<b>43</b>	<b>1,5</b>	<b>1,6</b>	<b>1,5</b>
Chalmers tekniska högskola	3 200	27	73	1 500	29	71	2,1	2,0	2,1
Göteborgs universitet	8 500	67	33	4 200	65	35	2,0	2,1	1,9
Lunds universitet	8 600	54	46	5 000	54	46	1,7	1,7	1,8
Uppsala universitet	5 800	59	41	3 800	56	44	1,5	1,6	1,4
Linköpings universitet	5 400	52	48	3 600	50	50	1,5	1,5	1,4
Stockholms universitet	7 200	64	36	5 200	64	36	1,4	1,4	1,4
Kungl. Tekniska högskolan	3 100	29	71	2 200	28	72	1,4	1,4	1,4
Linnéuniversitetet	4 900	59	41	3 900	59	41	1,3	1,3	1,3
Umeå universitet	4 700	59	41	3 600	57	43	1,3	1,4	1,2
Örebro universitet	2 900	62	38	2 300	60	40	1,3	1,3	1,2
Karlstads universitet	2 600	67	33	2 000	61	39	1,3	1,4	1,1
Högskolan i Jönköping	2 800	57	43	2 300	57	43	1,2	1,2	1,2
Malmö högskola	3 500	62	38	3 100	62	38	1,1	1,1	1,1

Se tabell 4 för en utförligare redovisning av förstahandssökande och antagna till de olika universiteten och högskolorna.

## Med facit i hand

### Resultat av antagningsprocessen höstterminen 2010

Uppgifterna i detta SM beskriver bara en del av sökandeprocessen. Statistiken avser sökande och antagna till och med den andra antagningsomgången som sker i början av augusti. Vissa studenter anmäler sig dock senare och en del påbörjar sina studier efter terminsstarten utan att ha sökt. Att en person blir antagen är inte heller detsamma som att han/hon verkligen börja studera. Uppgifter om det som händer efter den andra antagningsomgången kan inte beskrivas förrän senare. För tidigare terminer kan dock även denna del av antagningsprocessen belysas.

Hösten 2010 sökte 120 100 personer utan tidigare högskolestudier till högskolan via VHS:s samordnade antagningssystem. Av dessa hade 63 300, i början av augusti 2010, erbjudits plats på en utbildning med antagning genom VHS. Av dessa började 79 procent eller 50 300 en högskoleutbildning under höstterminen 2010. I reservantagningen vid högskolorna blev resultatet att ytterligare 3 800 studerande blev antagna och började högskoleutbildning under hösten.

Hösten 2009 hade 66 800 sökande utan tidigare högskolestudier erbjudits plats. Av dessa började 81 procent studera. I reservantagningen blev 4 100 personer antagna. De reservantagna har minskat från 6 300 till 3 800 mellan hösten 1998 och hösten 2010. För att minska dubbelantagningarna infördes ett clearingförfarande mellan VHS och de olika LANT-systemen år 2000. Detta kan vara en anledning till att reservantagningen minskat under 2000-talet. Från och med våren 2007 sker så gott som all antagning via VHS:s samordnade antagningssystem.

### Registrerade som inte sökt via VHS och/eller LANT

Hösten 2010 registrerades 25 600 studerande i högskolan för första gången utan att ha sökt via VHS samordnade antagningssystem. Hösten 2009 var antalet 23 100. Dessa studerande hade antagits via särskild antagning vid högskolan eller via de antagningsprov som vissa högskolor anordnar eller via de internationella omgångarna. Ungefär 55 procent av dessa personer kommer som inresande från andra länder. De som registrerats utan att ha sökt via VHS och/eller något av LANT-systemen har ökat under den senaste tolvårsperioden.

### Sökande, antagna respektive registrerade utan tidigare högskolestudier, ht 1998–2010

Ht	Resultat av ordinarie antagning			Registrerade utanför ordinarie antagningsprocess	
	Sökande <sup>1</sup>	Antagna <sup>1</sup>	Registrerade	reservantagna <sup>1</sup>	ej sökande <sup>1</sup>
1998	121 600	50 700	38 000	6 300	7 400
1999	121 000	55 300	41 300	5 200	7 500
2000	110 100	57 700	43 400	4 200	8 300
2001	101 000	57 600	45 700	3 700	10 000
2002 <sup>2</sup>	100 100	56 600	46 400	4 300	12 600
2003	97 100	53 400	44 100	4 000	14 200
2004	98 400	51 300	42 200	4 200	14 300
2005	98 500	51 000	41 400	4 400	16 100
2006	88 400	48 500	39 700	3 700	16 700
2007	91 500	50 300	41 700	3 800	19 100
2008	94 000	51 200	42 200	4 100	21 100
2009	121 700	66 800	54 000	4 100	23 100
2010	120 100	63 300	50 300	3 800	25 600

<sup>1</sup> Via VHS:s samordnade antagning eller lokal antagning (LANT).

<sup>2</sup> Från och med hösten 2002 redovisas endast sökande och antagna med fullständiga personnummer.

För mer detaljerad information se tabell 8 och 9.

# Tabeller

---

## Teckenförklaring

Explanation of symbols

-	Noll	Zero
0	Mindre än 0,5	Less than 0.5
0,0	Mindre än 0,05	Less than 0.05
..	Uppgift inte tillgänglig eller för osäker för att anges	Data not available
.	Uppgift kan inte förekomma	Not applicable
*	Preliminär uppgift	Provisional figure

**1. Nettoantal sökande per ålder och kön, höstterminen 2011****1. Number of applicants by age and sex, autumn term 2011**

Kön Ålder	Totalt antal sökande1	Varav tidigare registrerade			Därav med tidigare examen (fr.o.m. 1977/78)	Ej tidigare i högskolan
		ht 10/vt 11	ht 09/vt 10 ej senare	före ht 09 ej senare		
<b>Båda könen</b>	<b>384 988</b>	<b>183 201</b>	<b>28 511</b>	<b>56 862</b>	<b>71 914</b>	<b>116 414</b>
-19 år	35 996	1 464	61	3	-	34 468
20 år	33 987	12 801	198	3	-	20 985
21 år	33 737	17 268	2 537	56	2	13 876
22 år	30 978	18 874	1 998	749	57	9 357
23 år	28 435	18 776	1 876	1 155	486	6 628
24 år	24 348	16 668	1 764	1 304	1 160	4 612
25 år	20 890	14 021	1 767	1 544	1 810	3 558
26 år	17 239	10 821	1 780	1 884	2 432	2 754
27 år	14 124	8 480	1 537	1 982	2 711	2 125
28 år	11 548	6 390	1 328	2 090	2 760	1 740
29 år	10 368	5 364	1 209	2 274	2 965	1 521
30-34 år	37 609	16 948	3 876	11 086	13 537	5 699
35 år-	85 729	35 326	8 580	32 732	43 994	9 091
-24 år	187 481	85 851	8 434	3 270	1 705	89 926
25 år-	197 507	97 350	20 077	53 592	70 209	26 488
<b>Kvinnor</b>	<b>241 843</b>	<b>114 809</b>	<b>19 111</b>	<b>40 586</b>	<b>55 173</b>	<b>67 337</b>
-19 år	19 779	782	26	3	-	18 968
20 år	19 536	7 499	129	2	-	11 906
21 år	20 091	10 406	1 549	37	2	8 099
22 år	18 464	11 452	1 131	457	42	5 424
23 år	17 023	11 431	1 135	693	361	3 764
24 år	14 522	9 989	1 136	813	854	2 584
25 år	12 246	8 205	1 100	956	1 333	1 985
26 år	10 278	6 418	1 143	1 211	1 782	1 506
27 år	8 517	4 985	1 016	1 307	2 024	1 209
28 år	7 122	3 817	882	1 400	2 056	1 023
29 år	6 437	3 216	793	1 514	2 100	914
30-34 år	24 665	10 789	2 597	7 661	9 912	3 618
35 år-	63 163	25 820	6 474	24 532	34 707	6 337
-24 år	109 415	51 559	5 106	2 005	1 259	50 745
25 år-	132 428	63 250	14 005	38 581	53 914	16 592
<b>Män</b>	<b>143 145</b>	<b>68 392</b>	<b>9 400</b>	<b>16 276</b>	<b>16 741</b>	<b>49 077</b>
-19 år	16 217	682	35	-	-	15 500
20 år	14 451	5 302	69	1	-	9 079
21 år	13 646	6 862	988	19	-	5 777
22 år	12 514	7 422	867	292	15	3 933
23 år	11 412	7 345	741	462	125	2 864
24 år	9 826	6 679	628	491	306	2 028
25 år	8 644	5 816	667	588	477	1 573
26 år	6 961	4 403	637	673	650	1 248
27 år	5 607	3 495	521	675	687	916
28 år	4 426	2 573	446	690	704	717
29 år	3 931	2 148	416	760	865	607
30-34 år	12 944	6 159	1 279	3 425	3 625	2 081
35 år-	22 566	9 506	2 106	8 200	9 287	2 754
-24 år	78 066	34 292	3 328	1 265	446	39 181
25 år-	65 079	34 100	6 072	15 011	16 295	9 896

1. Via VHS samordnade antagning; inklusive obehöriga sökande. Endast sökande med fullständiga personnummer redovisas.

**2. Nettoantal antagna per ålder och kön, höstterminen 2011****2. Number of students admitted by age and sex, autumn term 2011**

Kön Ålder	Totalt antal antagna <sup>1</sup>	Varav tidigare registrerade			Därav med tidigare examen (fr.o.m. 1977/78)	Ej tidigare i högskolan
		ht 10/vt 11	ht 09/vt 10 ej senare	före ht 09 ej senare		
<b>Båda könen</b>	<b>246 656</b>	<b>137 414</b>	<b>17 279</b>	<b>32 319</b>	<b>46 571</b>	<b>59 644</b>
-19 år	21 347	1 139	47	1	-	20 160
20 år	21 271	9 426	134	2	-	11 709
21 år	22 121	13 228	1 557	32	1	7 304
22 år	20 973	14 636	1 208	454	44	4 675
23 år	19 406	14 524	1 116	643	333	3 123
24 år	16 462	12 604	1 033	739	741	2 086
25 år	13 955	10 432	1 045	821	1 147	1 657
26 år	11 261	7 937	1 042	1 065	1 562	1 217
27 år	9 176	6 241	896	1 123	1 716	916
28 år	7 363	4 661	776	1 169	1 744	757
29 år	6 442	3 896	718	1 224	1 902	604
30-34 år	23 245	12 413	2 311	6 275	8 615	2 246
35 år-	53 634	26 277	5 396	18 771	28 766	3 190
-24 år	121 580	65 557	5 095	1 871	1 119	49 057
25 år-	125 076	71 857	12 184	30 448	45 452	10 587
<b>Kvinnor</b>	<b>154 607</b>	<b>85 996</b>	<b>11 610</b>	<b>23 130</b>	<b>35 491</b>	<b>33 871</b>
-19 år	11 521	593	16	1	-	10 911
20 år	12 131	5 505	83	2	-	6 541
21 år	13 190	7 949	959	21	1	4 261
22 år	12 551	8 918	675	292	37	2 666
23 år	11 711	8 833	680	375	247	1 823
24 år	9 826	7 556	641	469	528	1 160
25 år	8 152	6 135	636	490	829	891
26 år	6 747	4 724	671	690	1 145	662
27 år	5 516	3 660	605	750	1 283	501
28 år	4 575	2 806	530	798	1 308	441
29 år	4 032	2 372	477	825	1 349	358
30-34 år	15 180	7 852	1 570	4 348	6 262	1 410
35 år-	39 475	19 093	4 067	14 069	22 502	2 246
-24 år	70 930	39 354	3 054	1 160	813	27 362
25 år-	83 677	46 642	8 556	21 970	34 678	6 509
<b>Män</b>	<b>92 049</b>	<b>51 418</b>	<b>5 669</b>	<b>9 189</b>	<b>11 080</b>	<b>25 773</b>
-19 år	9 826	546	31	-	-	9 249
20 år	9 140	3 921	51	-	-	5 168
21 år	8 931	5 279	598	11	-	3 043
22 år	8 422	5 718	533	162	7	2 009
23 år	7 695	5 691	436	268	86	1 300
24 år	6 636	5 048	392	270	213	926
25 år	5 803	4 297	409	331	318	766
26 år	4 514	3 213	371	375	417	555
27 år	3 660	2 581	291	373	433	415
28 år	2 788	1 855	246	371	436	316
29 år	2 410	1 524	241	399	553	246
30-34 år	8 065	4 561	741	1 927	2 353	836
35 år-	14 159	7 184	1 329	4 702	6 264	944
-24 år	50 650	26 203	2 041	711	306	21 695
25 år-	41 399	25 215	3 628	8 478	10 774	4 078

1. Via VHS samordnade antagning. Endast antagna med fullständiga personnummer redovisas.

### 3A. Sökande och antagna som ej tidigare läst i högskolan, fördelade på program/kurs och kön per högskola, höstterminen 2011

3A. Number of applicants and admitted, new to higher education, by sex, applicants to program/course and university, autumn term 2011

Universitet/högskola	Sökande <sup>1</sup>			Antagna <sup>2</sup>		
	Summa netto	Program	Kurs	Summa netto	Program	Kurs
<b>Totalt netto, båda könen</b>	<b>116 414</b>	<b>95 256</b>	<b>47 909</b>	<b>59 644</b>	<b>42 224</b>	<b>19 453</b>
<b>Universitet</b>						
Uppsala universitet	23 502	20 392	5 307	3 838	2 229	1 690
Lunds universitet	27 051	23 419	6 696	4 953	2 925	2 136
Göteborgs universitet	26 704	22 419	7 523	4 214	2 306	2 038
Stockholms universitet	22 994	15 967	10 859	5 190	2 040	3 261
Umeå universitet	19 951	16 086	4 985	3 611	2 270	1 399
Linköpings universitet	21 129	20 001	2 065	3 648	3 029	664
Karolinska institutet	9 445	9 137	541	739	635	104
Kungl. Tekniska högskolan	9 767	9 351	619	2 244	2 064	207
Chalmers tekniska högskola	8 832	8 832	-	1 546	1 546	-
Luleå tekniska universitet	9 336	7 898	1 728	2 054	1 476	598
Handelshögskolan i Stockholm	2 280	2 280	-	224	224	-
Sveriges lantbruksuniversitet	3 519	3 116	531	617	545	79
Karlstads universitet	10 664	8 960	2 310	1 977	1 420	577
Mittuniversitetet	10 119	7 602	3 001	1 793	1 262	565
Linnéuniversitetet	18 839	14 624	5 460	3 878	2 654	1 277
Örebro universitet	16 095	14 441	2 570	2 253	1 492	791
<b>Högskolor med vetenskapsområde</b>						
Blekinge tekniska högskola	4 897	3 508	1 556	982	709	285
Högskolan i Jönköping	11 917	10 370	1 935	2 326	1 720	638
Malmö högskola	13 796	11 655	3 312	3 057	2 266	859
Mälardalens högskola	8 281	7 025	1 740	1 811	1 277	564
<b>Övriga högskolor</b>						
Försvarshögskolan	408	-	408	60	-	60
Gymnastik- och idrottshögskolan	945	809	210	147	126	22
Högskolan i Borås	9 527	8 426	1 573	1 694	1 262	451
Högskolan Dalarna	7 065	4 615	2 738	1 739	1 035	717
Högskolan på Gotland	2 340	1 066	1 369	592	219	378
Högskolan i Gävle	7 909	5 786	2 507	1 757	1 018	760
Högskolan i Halmstad	9 550	7 703	2 297	1 525	1 150	389
Högskolan Kristianstad	6 728	4 736	2 261	1 396	653	757
Högskolan i Skövde	6 550	5 620	1 117	1 535	1 083	469
Högskolan Väst	7 047	5 844	1 613	1 380	1 025	373
Södertörns högskola	9 762	7 322	3 799	1 490	930	577
<b>Konstnärliga högskolor<sup>3</sup></b>						
Konstfack	62	62	-	12	12	-
Kungl. Musikhögskolan i Stockholm	92	70	24	4	4	-
<b>Övr enskilda utbildningsanordnare</b>						
Ersta Sköndal högskola	2 135	2 135	-	85	85	-
Röda Korsets Högskola	1 472	1 472	-	40	40	-
Sophiahemmet Högskola	1 606	1 606	-	35	35	-
<b>Totalt brutto, båda könen</b>	<b>352 316</b>	<b>294 355</b>	<b>82 654</b>	<b>64 446</b>	<b>42 766</b>	<b>22 685</b>

**3A. (forts.)**

Universitet/högskola	Sökande <sup>1</sup>			Antagna <sup>2</sup>		
	Summa netto	Program	Kurs	Summa netto	Program	Kurs
<b>Totalt netto, kvinnor</b>	<b>67 337</b>	<b>54 194</b>	<b>30 135</b>	<b>33 871</b>	<b>22 722</b>	<b>12 465</b>
<b>Universitet</b>						
Uppsala universitet	13 964	12 123	3 201	2 167	1 261	956
Lunds universitet	15 025	12 733	4 154	2 686	1 423	1 329
Göteborgs universitet	17 455	14 733	4 921	2 720	1 495	1 314
Stockholms universitet	14 313	9 736	7 091	3 323	1 189	2 213
Umeå universitet	11 786	9 266	3 255	2 066	1 186	913
Linköpings universitet	11 479	10 723	1 347	1 835	1 433	437
Karolinska institutet	6 688	6 460	403	539	472	67
Kungl. Tekniska högskolan	3 315	3 123	275	628	570	70
Chalmers tekniska högskola	2 726	2 726	-	443	443	-
Luleå tekniska universitet	4 542	3 673	1 051	1 032	682	360
Handelshögskolan i Stockholm	1 020	1 020	-	115	115	-
Sveriges lantbruksuniversitet	2 602	2 333	379	400	352	53
Karlstads universitet	6 976	5 826	1 558	1 208	832	390
Mittuniversitetet	6 410	4 741	2 004	1 131	765	391
Linnéuniversitetet	11 443	8 846	3 405	2 302	1 546	787
Örebro universitet	9 859	8 937	1 479	1 344	878	487
<b>Högskolor med vetenskapsområde</b>						
Blekinge tekniska högskola	2 322	1 476	945	435	269	171
Högskolan i Jönköping	7 024	5 954	1 337	1 321	884	456
Malmö högskola	8 792	7 460	2 086	1 888	1 408	521
Mälardalens högskola	5 144	4 291	1 169	1 080	712	388
<b>Övriga högskolor</b>						
Försvärshögskolan	140	-	140	20	-	20
Gymnastik- och idrottshögskolan	435	378	89	75	64	12
Högskolan i Borås	6 012	5 153	1 234	1 102	747	371
Högskolan Dalarna	4 127	2 547	1 770	971	537	441
Högskolan på Gotland	1 153	383	820	314	93	224
Högskolan i Gävle	5 229	3 822	1 693	1 134	618	531
Högskolan i Halmstad	5 704	4 445	1 583	884	620	273
Högskolan Kristianstad	4 707	3 327	1 572	942	424	526
Högskolan i Skövde	3 806	3 173	768	941	624	331
Högskolan Väst	4 264	3 526	1 002	848	604	255
Södertörns högskola	6 013	4 447	2 458	957	619	348
<b>Konstnärliga högskolor<sup>3</sup></b>						
Konstfack	48	48	-	9	9	-
Kungl. Musikhögskolan i Stockholm	36	23	13	3	3	-
<b>Övr enskilda utbildningsanordnare</b>						
Ersta Sköndal högskola	1 828	1 828	-	75	75	-
Röda Korsets Högskola	1 253	1 253	-	28	28	-
Sophiahemmet Högskola	1 403	1 403	-	34	34	-
<b>Totalt brutto, kvinnor</b>	<b>209 043</b>	<b>171 936</b>	<b>53 202</b>	<b>37 000</b>	<b>23 014</b>	<b>14 635</b>



**3A. (forts.)**

Universitet/högskola	Sökande <sup>1</sup>			Antagna <sup>2</sup>		
	Summa netto	Program	Kurs	Summa netto	Program	Kurs
<b>Totalt netto, män</b>	<b>49 077</b>	<b>41 062</b>	<b>17 774</b>	<b>25 773</b>	<b>19 502</b>	<b>6 988</b>
<b>Universitet</b>						
Uppsala universitet	9 538	8 269	2 106	1 671	968	734
Lunds universitet	12 026	10 686	2 542	2 267	1 502	807
Göteborgs universitet	9 249	7 686	2 602	1 494	811	724
Stockholms universitet	8 681	6 231	3 768	1 867	851	1 048
Umeå universitet	8 165	6 820	1 730	1 545	1 084	486
Linköpings universitet	9 650	9 278	718	1 813	1 596	227
Karolinska institutet	2 757	2 677	138	200	163	37
Kungl. Tekniska högskolan	6 452	6 228	344	1 616	1 494	137
Chalmers tekniska högskola	6 106	6 106	-	1 103	1 103	-
Luleå tekniska universitet	4 794	4 225	677	1 022	794	238
Handelshögskolan i Stockholm	1 260	1 260	-	109	109	-
Sveriges lantbruksuniversitet	917	783	152	217	193	26
Karlstads universitet	3 688	3 134	752	769	588	187
Mittuniversitetet	3 709	2 861	997	662	497	174
Linnéuniversitetet	7 396	5 778	2 055	1 576	1 108	490
Örebro universitet	6 236	5 504	1 091	909	614	304
<b>Högskolor med vetenskapsområde</b>						
Blekinge tekniska högskola	2 575	2 032	611	547	440	114
Högskolan i Jönköping	4 893	4 416	598	1 005	836	182
Malmö högskola	5 004	4 195	1 226	1 169	858	338
Mälardalens högskola	3 137	2 734	571	731	565	176
<b>Övriga högskolor</b>						
Försvarshögskolan	268	-	268	40	-	40
Gymnastik- och idrottshögskolan	510	431	121	72	62	10
Högskolan i Borås	3 515	3 273	339	592	515	80
Högskolan Dalarna	2 938	2 068	968	768	498	276
Högskolan på Gotland	1 187	683	549	278	126	154
Högskolan i Gävle	2 680	1 964	814	623	400	229
Högskolan i Halmstad	3 846	3 258	714	641	530	116
Högskolan Kristianstad	2 021	1 409	689	454	229	231
Högskolan i Skövde	2 744	2 447	349	594	459	138
Högskolan Väst	2 783	2 318	611	532	421	118
Södertörns högskola	3 749	2 875	1 341	533	311	229
<b>Konstnärliga högskolor<sup>3</sup></b>						
Konstfack	14	14	-	3	3	-
Kungl. Musikhögskolan i Stockholm	56	47	11	1	1	-
<b>Övr enskilda utbildningsanordnare</b>						
Ersta Sköndal högskola	307	307	-	10	10	-
Röda Korsets Högskola	219	219	-	12	12	-
Sophiahemmet Högskola	203	203	-	1	1	-
<b>Totalt brutto, män</b>	<b>143 273</b>	<b>122 419</b>	<b>29 452</b>	<b>27 446</b>	<b>19 752</b>	<b>8 050</b>

1. Via VHS samordnade antagning; inklusive obehöriga sökande. I redovisningen ingår endast sökande med fullständiga personnummer.

2. Via VHS samordnade antagning. I redovisningen ingår endast antagna med fullständiga personnummer.

3. Till de flesta konstnärliga utbildningar sker antagning på annat sätt.

### 3B. Sökande och antagna med ofullständiga personnummer, fördelade på program/kurs och kön per högskola, höstterminen 2011

3B. Number of non-residence applicants and admitted, by sex, applicants to program/course and university, autumn term 2011

Universitet/högskola	Sökande <sup>1</sup>			Antagna <sup>2</sup>		
	Summa netto	Program	Kurs	Summa netto	Program	Kurs
<b>Totalt netto, båda könen</b>	<b>4 102</b>	<b>2 719</b>	<b>1 836</b>	<b>1 409</b>	<b>801</b>	<b>651</b>
<b>Universitet</b>						
Uppsala universitet	725	631	123	121	91	31
Lunds universitet	863	727	182	171	116	58
Göteborgs universitet	776	619	203	96	48	49
Stockholms universitet	894	699	271	178	105	76
Umeå universitet	597	478	134	106	58	49
Linköpings universitet	352	290	69	35	19	16
Karolinska institutet	308	286	25	31	22	9
Kungl. Tekniska högskolan	123	114	11	13	10	3
Chalmers tekniska högskola	60	60	-	7	7	-
Luleå tekniska universitet	125	100	28	21	14	8
Handelshögskolan i Stockholm	86	86	-	3	3	-
Sveriges lantbruksuniversitet	103	53	50	23	4	19
Karlstads universitet	261	131	139	29	9	21
Mittuniversitetet	208	173	42	28	24	5
Linnéuniversitetet	433	259	184	79	32	48
Örebro universitet	400	262	143	53	17	36
<b>Högskolor med vetenskapsområde</b>						
Blekinge tekniska högskola	122	55	68	36	4	33
Högskolan i Jönköping	133	105	30	25	15	10
Malmö högskola	771	527	303	182	94	101
Mälardalens högskola	185	134	56	29	18	11
<b>Övriga högskolor</b>						
Försvarshögskolan	3	-	3	-	-	-
Gymnastik- och idrottshögskolan	19	17	3	2	1	1
Högskolan i Borås	115	63	53	17	6	11
Högskolan Dalarna	483	183	319	103	35	69
Högskolan på Gotland	38	14	24	11	2	9
Högskolan i Gävle	137	79	62	28	13	15
Högskolan i Halmstad	115	87	33	17	10	7
Högskolan Kristianstad	104	53	54	23	4	19
Högskolan i Skövde	82	64	19	15	10	5
Högskolan Väst	65	51	17	6	4	2
Södertörns högskola	210	143	80	31	15	16
<b>Konstnärliga högskolor<sup>3</sup></b>						
Konstfack	1	1	-	-	-	-
Kungl. Musikhögskolan i Stockholm	10	9	1	-	-	-
<b>Övr enskilda utbildningsanordnare</b>						
Ersta Sköndal högskola	13	13	-	-	-	-
Röda Korsets Högskola	12	12	-	-	-	-
Sophiahemmet Högskola	17	17	-	-	-	-
<b>Totalt brutto, båda könen</b>	<b>8 949</b>	<b>6 595</b>	<b>2 729</b>	<b>1 519</b>	<b>810</b>	<b>737</b>

**3B. (forts.)**

Universitet/högskola	Sökande <sup>1</sup>			Antagna <sup>2</sup>		
	Summa netto	Program	Kurs	Summa netto	Program	Kurs
<b>Totalt netto, kvinnor</b>	<b>2 426</b>	<b>1 668</b>	<b>1 064</b>	<b>819</b>	<b>458</b>	<b>391</b>
<b>Universitet</b>						
Uppsala universitet	469	411	79	74	53	22
Lunds universitet	532	454	115	92	61	33
Göteborgs universitet	517	424	130	63	31	33
Stockholms universitet	595	454	197	124	66	61
Umeå universitet	398	324	84	72	38	35
Linköpings universitet	235	200	39	25	14	11
Karolinska institutet	227	211	19	23	15	8
Kungl. Tekniska högskolan	58	52	7	6	5	1
Chalmers tekniska högskola	26	26	-	5	5	-
Luleå tekniska universitet	74	58	16	10	5	5
Handelshögskolan i Stockholm	57	57	-	1	1	-
Sveriges lantbruksuniversitet	81	48	33	16	4	12
Karlstads universitet	151	88	68	16	5	11
Mittuniversitetet	117	93	28	9	7	3
Linnéuniversitetet	229	160	76	43	21	23
Örebro universitet	188	165	25	13	6	7
<b>Högskolor med vetenskapsområde</b>						
Blekinge tekniska högskola	43	14	29	12	-	12
Högskolan i Jönköping	74	59	15	13	8	5
Malmö högskola	436	308	167	105	53	60
Mälardalens högskola	108	89	23	18	12	6
<b>Övriga högskolor</b>						
Gymnastik- och idrottshögskolan	12	10	3	1	-	1
Högskolan i Borås	74	38	37	12	2	10
Högskolan Dalarna	240	98	152	49	19	31
Högskolan på Gotland	14	4	10	3	1	2
Högskolan i Gävle	93	56	41	19	6	13
Högskolan i Halmstad	69	51	20	12	7	5
Högskolan Kristianstad	63	28	37	15	-	15
Högskolan i Skövde	44	33	11	8	5	3
Högskolan Väst	32	25	8	4	3	1
Södertörns högskola	141	97	52	21	12	9
<b>Konstnärliga högskolor<sup>3</sup></b>						
Kungl. Musikhögskolan i Stockholm	6	5	1	-	-	-
<b>Övr enskilda utbildningsanordnare</b>						
Ersta Sköndal högskola	13	13	-	-	-	-
Röda Korsets Högskola	12	12	-	-	-	-
Sophiahemmet Högskola	17	17	-	-	-	-
<b>Totalt brutto, kvinnor</b>	<b>5 445</b>	<b>4 182</b>	<b>1 522</b>	<b>884</b>	<b>465</b>	<b>438</b>

**3B. (forts)**

Universitet/högskola	Sökande <sup>1</sup>			Antagna <sup>2</sup>		
	Summa netto	Program	Kurs	Summa netto	Program	Kurs
<b>Totalt netto, män</b>	<b>1 676</b>	<b>1 051</b>	<b>772</b>	<b>590</b>	<b>343</b>	<b>260</b>
<b>Universitet</b>						
Uppsala universitet	256	220	44	47	38	9
Lunds universitet	331	273	67	79	55	25
Göteborgs universitet	259	195	73	33	17	16
Stockholms universitet	299	245	74	54	39	15
Umeå universitet	199	154	50	34	20	14
Linköpings universitet	117	90	30	10	5	5
Karolinska institutet	81	75	6	8	7	1
Kungl. Tekniska högskolan	65	62	4	7	5	2
Chalmers tekniska högskola	34	34	-	2	2	-
Luleå tekniska universitet	51	42	12	11	9	3
Handelshögskolan i Stockholm	29	29	-	2	2	-
Sveriges lantbruksuniversitet	22	5	17	7	-	7
Karlstads universitet	110	43	71	13	4	10
Mittuniversitetet	91	80	14	19	17	2
Linnéuniversitetet	204	99	108	36	11	25
Örebro universitet	212	97	118	40	11	29
<b>Högskolor med vetenskapsområde</b>						
Blekinge tekniska högskola	79	41	39	24	4	21
Högskolan i Jönköping	59	46	15	12	7	5
Malmö högskola	335	219	136	77	41	41
Mälardalens högskola	77	45	33	11	6	5
<b>Övriga högskolor</b>						
Försvarshögskolan	3	-	3	-	-	-
Gymnastik- och idrottshögskolan	7	7	-	1	1	-
Högskolan i Borås	41	25	16	5	4	1
Högskolan Dalarna	243	85	167	54	16	38
Högskolan på Gotland	24	10	14	8	1	7
Högskolan i Gävle	44	23	21	9	7	2
Högskolan i Halmstad	46	36	13	5	3	2
Högskolan Kristianstad	41	25	17	8	4	4
Högskolan i Skövde	38	31	8	7	5	2
Högskolan Väst	33	26	9	2	1	1
Södertörns högskola	69	46	28	10	3	7
<b>Konstnärliga högskolor<sup>3</sup></b>						
Konstfack	1	1	-	-	-	-
Kungl. Musikhögskolan i Stockholm	4	4	-	-	-	-
<b>Totalt brutto, män</b>	<b>3 504</b>	<b>2 413</b>	<b>1 207</b>	<b>635</b>	<b>345</b>	<b>299</b>

1. Via VHS samordnade antagning; inklusive obehöriga sökande.

2. Via VHS samordnade antagning.

3. Till de flesta konstnärliga utbildningar sker antagning på annat sätt.

#### 4. Antal behöriga förstahandssökande till program och kurs, och därav ej tidigare i högskolan, efter universitet/högskola och antagningsresultat höstterminen 2011

4. Number of qualified first choice applicants and admitted to programmes and courses, and new higher education, by university and admission results, autumn term 2011

Universitet/högskola	Behöriga förstahandssökande <sup>1</sup>		Antagna <sup>2</sup>		Behöriga förstahands-sökande per antagen	
	Totalt	ej tidigare i högskolan	Totalt	ej tidigare i högskolan	Totalt	ej tidigare i högskolan
<b>Totalt netto, båda könen</b>	<b>329 476</b>	<b>90 510</b>	<b>246 656</b>	<b>59 644</b>	<b>1,3</b>	<b>1,5</b>
<b>Universitet</b>						
Uppsala universitet	23 252	5 809	19 811	3 838	1,2	1,5
Lunds universitet	26 795	8 585	19 106	4 953	1,4	1,7
Göteborgs universitet	33 681	8 517	22 890	4 214	1,5	2,0
Stockholms universitet	29 630	7 221	23 773	5 190	1,2	1,4
Umeå universitet	24 029	4 713	23 081	3 611	1,0	1,3
Linköpings universitet	11 904	5 397	9 076	3 648	1,3	1,5
Karolinska institutet	7 967	1 961	4 098	739	1,9	2,7
Kungl. Tekniska högskolan	6 143	3 090	4 806	2 244	1,3	1,4
Chalmers tekniska högskola	5 945	3 187	3 336	1 546	1,8	2,1
Luleå tekniska universitet	8 479	2 155	9 253	2 054	0,9	1,0
Handelshögskolan i Stockholm	917	553	399	224	2,3	2,5
Sveriges lantbruksuniversitet	5 692	1 568	4 133	617	1,4	2,5
Karlstads universitet	12 166	2 559	11 149	1 977	1,1	1,3
Mittuniversitetet	9 119	2 267	7 865	1 793	1,2	1,3
Linnéuniversitetet	20 841	4 928	20 345	3 878	1,0	1,3
Örebro universitet	12 002	2 912	11 590	2 253	1,0	1,3
<b>Högskolor med vetenskapsområde</b>						
Blekinge tekniska högskola	4 006	954	4 129	982	1,0	1,0
Högskolan i Jönköping	7 535	2 807	6 988	2 326	1,1	1,2
Malmö högskola	12 216	3 475	11 589	3 057	1,1	1,1
Mälardalens högskola	8 341	1 967	8 717	1 811	1,0	1,1
<b>Övriga högskolor</b>						
Försvarshögskolan	655	105	495	60	1,3	1,8
Gymnastik- och idrottshögskolan	499	219	405	147	1,2	1,5
Högskolan i Borås	6 274	2 340	5 169	1 694	1,2	1,4
Högskolan Dalarna	10 090	1 870	10 846	1 739	0,9	1,1
Högskolan på Gotland	3 579	461	4 905	592	0,7	0,8
Högskolan i Gävle	8 903	1 805	10 491	1 757	0,8	1,0
Högskolan i Halmstad	5 483	1 830	5 070	1 525	1,1	1,2
Högskolan Kristianstad	5 897	1 322	7 868	1 396	0,7	0,9
Högskolan i Skövde	4 377	1 401	5 767	1 535	0,8	0,9
Högskolan Väst	5 107	1 777	4 609	1 380	1,1	1,3
Södertörns högskola	6 874	2 160	5 452	1 490	1,3	1,4
<b>Konstnärliga högskolor<sup>3</sup></b>						
Konstfack	38	13	30	12	1,3	1,1
Kungl. Musikhögskolan i Stockholm	43	7	38	4	1,1	1,8
<b>Övr enskilda utbildningsanordnare</b>						
Ersta Sköndal högskola	448	236	178	85	2,5	2,8
Röda Korsets Högskola	303	172	78	40	3,9	4,3
Sophiahemmet Högskola	443	173	150	35	3,0	4,9
<b>Totalt brutto, båda könen</b>	<b>329 673</b>	<b>90 516</b>	<b>287 685</b>	<b>64 446</b>	<b>1,1</b>	<b>1,4</b>

## 4. (forts.)

Universitet/högskola	Behöriga		Antagna <sup>2</sup>		Behöriga förstahands-	
	förstahandssökande <sup>1</sup>		Totalt		sökande per antagen	
	Totalt	ej tidigare i högskolan	Totalt	ej tidigare i högskolan	Totalt	ej tidigare i högskolan
<b>Totalt netto, kvinnor</b>	<b>208 179</b>	<b>52 969</b>	<b>154 607</b>	<b>33 871</b>	<b>1,3</b>	<b>1,6</b>
<b>Universitet</b>						
Uppsala universitet	13 436	3 419	11 334	2 167	1,2	1,6
Lunds universitet	15 105	4 603	10 926	2 686	1,4	1,7
Göteborgs universitet	22 387	5 680	15 003	2 720	1,5	2,1
Stockholms universitet	19 327	4 592	15 806	3 323	1,2	1,4
Umeå universitet	15 201	2 790	14 734	2 066	1,0	1,4
Linköpings universitet	7 061	2 809	5 436	1 835	1,3	1,5
Karolinska institutet	6 105	1 367	3 263	539	1,9	2,5
Kungl. Tekniska högskolan	2 015	883	1 575	628	1,3	1,4
Chalmers tekniska högskola	1 743	875	983	443	1,8	2,0
Luleå tekniska universitet	5 178	1 104	5 536	1 032	0,9	1,1
Handelshögskolan i Stockholm	404	259	186	115	2,2	2,3
Sveriges lantbruksuniversitet	4 174	1 242	2 743	400	1,5	3,1
Karlstads universitet	8 402	1 713	7 476	1 208	1,1	1,4
Mittuniversitetet	6 024	1 412	5 204	1 131	1,2	1,2
Linnéuniversitetet	13 062	2 925	12 962	2 302	1,0	1,3
Örebro universitet	7 738	1 802	7 495	1 344	1,0	1,3
<b>Högskolor med vetenskapsområde</b>						
Blekinge tekniska högskola	2 237	388	2 352	435	1,0	0,9
Högskolan i Jönköping	4 716	1 602	4 471	1 321	1,1	1,2
Malmö högskola	8 323	2 170	7 805	1 888	1,1	1,1
Mälardalens högskola	5 668	1 223	5 894	1 080	1,0	1,1
<b>Övriga högskolor</b>						
Försvärshögskolan	261	32	191	20	1,4	1,6
Gymnastik- och idrottshögskolan	258	110	222	75	1,2	1,5
Högskolan i Borås	4 731	1 610	3 885	1 102	1,2	1,5
Högskolan Dalarna	6 606	1 063	7 059	971	0,9	1,1
Högskolan på Gotland	2 146	241	2 884	314	0,7	0,8
Högskolan i Gävle	6 197	1 197	7 299	1 134	0,8	1,1
Högskolan i Halmstad	3 532	1 050	3 329	884	1,1	1,2
Högskolan Kristianstad	4 333	938	5 685	942	0,8	1,0
Högskolan i Skövde	2 789	834	3 804	941	0,7	0,9
Högskolan Väst	3 573	1 154	3 243	848	1,1	1,4
Södertörns högskola	4 471	1 381	3 490	957	1,3	1,4
<b>Konstnärliga högskolor<sup>3</sup></b>						
Konstfack	31	10	24	9	1,3	1,1
Kungl. Musikhögskolan i Stockholm	31	4	30	3	1,0	1,3
<b>Övr enskilda utbildningsanordnare</b>						
Ersta Sköndal högskola	380	200	150	75	2,5	2,7
Röda Korsets Högskola	251	139	55	28	4,6	5,0
Sophiahemmet Högskola	352	152	124	34	2,8	4,5
<b>Totalt brutto, kvinnor</b>	<b>208 248</b>	<b>52 973</b>	<b>182 658</b>	<b>37 000</b>	<b>1,1</b>	<b>1,4</b>

## 4. (forts.)

Universitet/högskola	Behöriga		Antagna <sup>2</sup>		Behöriga förstahands-	
	förstahandssökande <sup>1</sup>				sökande per antagen	
	Totalt	ej tidigare i högskolan	Totalt	ej tidigare i högskolan	Totalt	ej tidigare i högskolan
<b>Totalt netto, män</b>	<b>121 297</b>	<b>37 541</b>	<b>92 049</b>	<b>25 773</b>	<b>1,3</b>	<b>1,5</b>
<b>Universitet</b>						
Uppsala universitet	9 816	2 390	8 477	1 671	1,2	1,4
Lunds universitet	11 690	3 982	8 180	2 267	1,4	1,8
Göteborgs universitet	11 294	2 837	7 887	1 494	1,4	1,9
Stockholms universitet	10 303	2 629	7 967	1 867	1,3	1,4
Umeå universitet	8 828	1 923	8 347	1 545	1,1	1,2
Linköpings universitet	4 843	2 588	3 640	1 813	1,3	1,4
Karolinska institutet	1 862	594	835	200	2,2	3,0
Kungl. Tekniska högskolan	4 128	2 207	3 231	1 616	1,3	1,4
Chalmers tekniska högskola	4 202	2 312	2 353	1 103	1,8	2,1
Luleå tekniska universitet	3 301	1 051	3 717	1 022	0,9	1,0
Handelshögskolan i Stockholm	513	294	213	109	2,4	2,7
Sveriges lantbruksuniversitet	1 518	326	1 390	217	1,1	1,5
Karlstads universitet	3 764	846	3 673	769	1,0	1,1
Mittuniversitetet	3 095	855	2 661	662	1,2	1,3
Linnéuniversitetet	7 779	2 003	7 383	1 576	1,1	1,3
Örebro universitet	4 264	1 110	4 095	909	1,0	1,2
<b>Högskolor med vetenskapsområde</b>						
Blekinge tekniska högskola	1 769	566	1 777	547	1,0	1,0
Högskolan i Jönköping	2 819	1 205	2 517	1 005	1,1	1,2
Malmö högskola	3 893	1 305	3 784	1 169	1,0	1,1
Mälardalens högskola	2 673	744	2 823	731	0,9	1,0
<b>Övriga högskolor</b>						
<b>Försvarshögskolan</b>	<b>394</b>	<b>73</b>	<b>304</b>	<b>40</b>	<b>1,3</b>	<b>1,8</b>
Gymnastik- och idrottshögskolan	241	109	183	72	1,3	1,5
Högskolan i Borås	1 543	730	1 284	592	1,2	1,2
Högskolan Dalarna	3 484	807	3 787	768	0,9	1,1
Högskolan på Gotland	1 433	220	2 021	278	0,7	0,8
Högskolan i Gävle	2 706	608	3 192	623	0,8	1,0
Högskolan i Halmstad	1 951	780	1 741	641	1,1	1,2
Högskolan Kristianstad	1 564	384	2 183	454	0,7	0,8
Högskolan i Skövde	1 588	567	1 963	594	0,8	1,0
Högskolan Väst	1 534	623	1 366	532	1,1	1,2
Södertörns högskola	2 403	779	1 962	533	1,2	1,5
<b>Konstnärliga högskolor<sup>3</sup></b>						
Konstfack	7	3	6	3	1,2	1,0
Kungl. Musikhögskolan i Stockholm	12	3	8	1	1,5	3,0
<b>Övr enskilda utbildningsanordnare</b>						
Ersta Sköndal högskola	68	36	28	10	2,4	3,6
Röda Korsets Högskola	52	33	23	12	2,3	2,8
Sophiahemmet Högskola	91	21	26	1	3,5	21,0
<b>Totalt brutto, män</b>	<b>121 425</b>	<b>37 543</b>	<b>105 027</b>	<b>27 446</b>	<b>1,2</b>	<b>1,4</b>

1. Via VHS samordnade antagning; inklusive obehöriga sökande. I redovisningen ingår endast sökande med fullständiga personnummer.

2. Via VHS samordnade antagning. I redovisningen ingår endast antagna med fullständiga personnummer

3. Till de flesta konstnärliga utbildningar sker antagning på annat sätt.

## 5. Antal behöriga förstahandssökande till program, indelat efter SUN-inriktning och ålder, höstterminen 2011

### 5. Number of qualified first choice applicants by field and age, autumn term 2011

Alla program, SUN-inriktning (1-siffernivå) Alla program, SUN-inriktning (2-siffernivå)	Totalt <sup>1</sup>	Ålder									
		-19	20	21	22	23	24	25-29	30-34	35-39	40-
<b>Samtliga, netto</b>	<b>140 714</b>	<b>25 061</b>	<b>21 098</b>	<b>17 382</b>	<b>13 239</b>	<b>10 647</b>	<b>8 213</b>	<b>21 427</b>	<b>9 403</b>	<b>6 305</b>	<b>7 939</b>
<b>Yrkesprogram, netto</b>	<b>73 911</b>	<b>15 243</b>	<b>12 092</b>	<b>9 362</b>	<b>6 383</b>	<b>4 810</b>	<b>3 507</b>	<b>9 638</b>	<b>5 040</b>	<b>3 471</b>	<b>4 365</b>
<b>Övriga program, grundnivå, netto</b>	<b>55 951</b>	<b>9 753</b>	<b>8 979</b>	<b>7 954</b>	<b>6 161</b>	<b>4 704</b>	<b>3 413</b>	<b>8 269</b>	<b>3 054</b>	<b>1 842</b>	<b>1 822</b>
<b>Övriga program, avancerad nivå, netto</b>	<b>10 876</b>	<b>66</b>	<b>28</b>	<b>67</b>	<b>697</b>	<b>1 137</b>	<b>1 295</b>	<b>3 530</b>	<b>1 311</b>	<b>992</b>	<b>1 753</b>
<b>Pedagogik och lärarutbildning</b>	<b>12 303</b>	<b>1 308</b>	<b>1 515</b>	<b>1 355</b>	<b>996</b>	<b>740</b>	<b>572</b>	<b>1 679</b>	<b>1 307</b>	<b>1 044</b>	<b>1 787</b>
Pedagogik och lärarutbildning	12 303	1 308	1 515	1 355	996	740	572	1 679	1 307	1 044	1 787
Yrkesexamensprogram	11 172	1 290	1 485	1 325	957	709	532	1 510	1 145	856	1 363
Folkhögskollärarexamen	67	-	-	-	-	-	-	3	11	11	42
Förskollärarexamen	3 809	370	523	514	384	277	239	664	448	224	166
Grundlärarexamen	2 578	405	439	393	259	188	129	332	200	119	114
Lärarexamen	348	-	5	7	8	13	17	74	86	49	89
Speciallärarexamen	476	-	-	-	-	-	-	10	60	107	299
Specialpedagogexamen	592	-	-	-	-	-	-	29	108	165	290
Yrkeslärarexamen	472	-	1	-	1	-	1	44	76	92	257
Ämneslärarexamen	2 830	515	517	411	305	231	146	354	156	89	106
Övriga program, grundnivå	445	18	30	30	35	27	25	82	66	60	72
Pedagogik	425	18	26	30	33	25	23	76	66	58	70
Lärarutbildning i yrkesämne och praktiskt/estetiskt ämne	20	-	4	-	2	2	2	6	-	2	2
Övriga program, avancerad nivå	686	-	-	-	4	4	15	87	96	128	352
Pedagogik och lärarutbildning, allmän	12	-	-	-	-	-	-	1	-	3	8
Pedagogik	470	-	-	-	4	4	14	63	71	89	225
Ämneslärarutbildning	7	-	-	-	-	-	-	-	1	1	5
Lärarutbildning i yrkesämne och praktiskt/estetiskt ämne	7	-	-	-	-	-	-	-	-	-	7
Pedagogik och lärarutbildning, övrig/ospec	190	-	-	-	-	-	1	23	24	35	107
<b>Humaniora och konst</b>	<b>6 731</b>	<b>950</b>	<b>964</b>	<b>853</b>	<b>720</b>	<b>564</b>	<b>440</b>	<b>1 256</b>	<b>398</b>	<b>232</b>	<b>354</b>
Konst och media	3 811	617	596	489	439	319	240	670	208	121	112
Övriga program, grundnivå	3 632	616	596	489	423	302	228	603	179	106	90
Konst och media, allmän utbildning	53	3	6	4	8	7	5	14	2	3	1
Bild- och formkonst	26	2	2	6	4	3	1	4	1	2	1
Musik, dans och dramatik	381	57	60	71	52	38	33	56	10	3	1
Medieproduktion	2 793	518	487	366	326	214	148	437	142	85	70
Formgivning	252	29	27	30	23	23	30	54	16	11	9
Konsthantverk	127	7	14	12	10	17	11	38	8	2	8
Övriga program, avancerad nivå	179	1	-	-	16	17	12	67	29	15	22
Konst och media, allmän utbildning	18	-	-	-	3	1	-	5	4	1	4
Bild- och formkonst	13	-	-	-	-	-	-	1	3	1	8
Musik, dans och dramatik	50	-	-	-	4	7	3	20	6	6	4
Medieproduktion	54	-	-	-	7	3	5	26	8	4	1
Formgivning	7	-	-	-	1	1	2	3	-	-	-
Konsthantverk	6	1	-	-	-	-	-	3	1	1	-
Konst och media, övrig/ospec utbildning	31	-	-	-	1	5	2	9	7	2	5
Humaniora	2 920	333	368	364	281	245	200	586	190	111	242
Övriga program, grundnivå	2 335	333	368	363	256	215	155	388	107	54	96
Humaniora, allmän inriktning	263	45	46	40	25	29	17	35	14	7	5
Religion	183	23	18	11	15	13	11	33	21	10	28
Främmande språk och språkvetenskap	633	123	124	109	63	53	41	73	18	10	19
Svenska och litteraturvetenskap	105	3	11	14	5	15	6	23	13	6	9
Historia och arkeologi	779	88	105	120	96	74	59	160	30	19	28
Filosofi och logik	114	20	26	22	17	6	6	14	2	1	-
Humaniora, övrig/ospec inriktning	258	31	38	47	35	25	15	50	9	1	7



## 5. (forts.)

Alla program, SUN-inriktning (1-siffernivå)	Totalt <sup>1</sup>	Ålder										
		-19	20	21	22	23	24	25-29	30-34	35-39	40-	
Alla program, SUN-inriktning (2-siffernivå)												
Övriga program, avancerad nivå	585	-	-	1	25	30	45	198	83	57	146	
Religion	42	-	-	-	2	1	2	15	5	5	12	
Främmande språk och språkvetenskap	252	-	-	-	7	15	14	81	38	34	63	
Svenska och litteraturvetenskap	27	-	-	-	-	1	4	10	3	4	5	
Historia och arkeologi	159	-	-	-	11	8	16	66	22	10	26	
Filosofi och logik	36	-	-	-	-	1	2	8	7	3	15	
Humaniora, övrig/ospec inriktning	69	-	-	1	5	4	7	18	8	1	25	
<b>Samhällsvetenskap, juridik, handel, adm.</b>	<b>46 489</b>	<b>8 005</b>	<b>7 511</b>	<b>6 424</b>	<b>4 859</b>	<b>3 877</b>	<b>3 088</b>	<b>7 166</b>	<b>2 491</b>	<b>1 463</b>	<b>1 605</b>	
Samhälls- och beteendevetenskap	14 203	1 905	2 015	1 808	1 500	1 225	1 085	2 620	893	526	626	
Yrkesexamensprogram	4 789	743	720	584	500	359	332	771	308	209	263	
Psykologexamen	4 677	743	720	584	500	359	332	771	292	194	182	
Psykoterapeutexamen	112	-	-	-	-	-	-	-	16	15	81	
Övriga program, grundnivå	7 659	1 162	1 295	1 220	934	693	481	1 082	390	199	203	
Samhälls- och beteendevetenskap, allmän	1 222	186	220	212	163	109	74	144	52	37	25	
Psykologi	937	97	120	104	89	97	81	161	91	35	62	
Sociologi, etnologi och kulturgeografi	2 054	314	328	303	256	193	137	322	107	56	38	
Statsvetenskap	1 313	246	241	221	156	123	70	170	41	21	24	
Nationalekonomi och ekonomisk historia	416	74	61	33	33	28	20	69	48	25	25	
Samhälls- och beteendevetenskap, övrig	1 717	245	325	347	237	143	99	216	51	25	29	
Övriga program, avancerad nivå	1 755	-	-	4	66	173	272	767	195	118	160	
Samhälls- och beteendevetenskap, allmän	143	-	-	-	5	10	21	69	16	5	17	
Psykologi	237	-	-	-	3	12	23	68	43	34	54	
Sociologi, etnologi och kulturgeografi	216	-	-	-	7	14	26	95	31	26	17	
Statsvetenskap	588	-	-	2	28	69	104	287	47	27	24	
Nationalekonomi och ekonomisk historia	271	-	-	-	15	47	51	128	19	2	9	
Samhälls- och beteendevetenskap, övrig	300	-	-	2	8	21	47	120	39	24	39	
Journalistik och information	3 887	577	543	517	463	355	290	686	218	124	114	
Övriga program, grundnivå	3 304	577	543	512	443	319	219	462	116	63	50	
Journalistik och medievvetenskap	3 106	560	517	483	425	303	210	413	103	54	38	
Biblioteks- och dokumentationsvetenskap	198	17	26	29	18	16	9	49	13	9	12	
Övriga program, avancerad nivå	583	-	-	5	20	36	71	224	102	61	64	
Journalistik och medievvetenskap	391	-	-	4	19	28	52	151	61	40	36	
Biblioteks- och dokumentationsvetenskap	192	-	-	1	1	8	19	73	41	21	28	
Företagsekonomi, handel och administration	22 209	3 941	3 689	3 164	2 344	1 879	1 393	3 171	1 161	713	754	
Yrkesexamensprogram	4 583	1 399	1 128	810	447	283	138	278	64	24	12	
Civilekonomexamen	4 583	1 399	1 128	810	447	283	138	278	64	24	12	
Övriga program, grundnivå	15 383	2 542	2 560	2 344	1 758	1 298	929	2 109	828	526	489	
Företagsekonomi och administration	8 509	1 701	1 604	1 386	962	694	466	1 031	370	167	128	
Inköp, försäljning och distribution	1 572	286	269	220	177	115	108	223	75	47	52	
Marknadsföring	528	97	91	109	79	49	39	50	9	4	1	
Ledning och administration	3 423	324	413	488	398	329	236	579	245	206	205	
Kontorsservice och sekreterartjänster	392	3	11	10	15	17	25	85	83	65	78	
Övrigt inom ekonomi och administration	959	131	172	131	127	94	55	141	46	37	25	
Övriga program, avancerad nivå	2 243	-	1	10	139	298	326	784	269	163	253	
Företagsekonomi och administration	768	-	-	4	57	117	134	273	92	48	43	
Marknadsföring	179	-	-	1	10	32	29	80	15	5	7	
Bank, försäkring och finansiering	120	-	-	1	14	18	31	33	15	4	4	
Redovisning och beskattning	151	-	-	-	16	36	29	42	12	8	8	
Ledning och administration	1 015	-	1	3	42	93	101	351	135	98	191	
Övrigt inom ekonomi och administration	10	-	-	1	-	2	2	5	-	-	-	
Juridik och rättsvetenskap	6 192	1 582	1 265	935	552	419	320	689	219	100	111	
Yrkesexamensprogram	5 497	1 455	1 155	851	484	356	269	576	186	78	87	
Juris kandidatexamen	5 497	1 455	1 155	851	484	356	269	576	186	78	87	
Övriga program, grundnivå	482	127	110	82	50	32	14	31	18	10	8	
Juridik och rättsvetenskap	482	127	110	82	50	32	14	31	18	10	8	
Övriga program, avancerad nivå	213	-	-	2	18	31	37	82	15	12	16	
Juridik och rättsvetenskap	213	-	-	2	18	31	37	82	15	12	16	

## 5. (forts.)

Alla program, SUN-inriktning (1-siffernivå)	Totalt <sup>1</sup>	Ålder										
		-19	20	21	22	23	24	25-29	30-34	35-39	40-	
<b>Alla program, SUN-inriktning (2-siffernivå)</b>												
<b>Naturvetenskap, matematik och data</b>	<b>8 413</b>	<b>1 598</b>	<b>1 208</b>	<b>977</b>	<b>837</b>	<b>715</b>	<b>588</b>	<b>1 439</b>	<b>525</b>	<b>289</b>	<b>237</b>	
Biologi och miljövetenskap	1 368	204	185	145	161	128	110	255	89	51	40	
Övriga program, grundnivå	1 133	204	184	144	137	103	72	170	63	32	24	
Biologi och miljövetenskap, allmän utbildning	22	3	7	4	1	1	2	4	-	-	-	
Biologi och biokemi	576	118	96	86	67	49	35	75	33	12	5	
Miljövetenskap	535	83	81	54	69	53	35	91	30	20	19	
Övriga program, avancerad nivå	235	-	1	1	24	25	38	85	26	19	16	
Biologi och biokemi	119	-	1	1	13	14	18	46	17	5	4	
Miljövetenskap	53	-	-	-	2	5	8	18	7	7	6	
Biologi och miljövetenskap, övrig/ospec	63	-	-	-	9	6	12	21	2	7	6	
Fysik, kemi och geovetenskap	1 041	234	155	115	113	105	77	170	33	21	18	
Övriga program, grundnivå	884	234	155	113	83	72	43	122	28	18	16	
Fysik	91	19	13	10	8	3	5	19	6	5	3	
Kemi	65	25	9	9	3	6	2	7	3	1	-	
Geovetenskap och naturgeografi	329	57	50	49	38	33	17	60	13	7	5	
Fysik, kemi och geovetenskap, övrig/ospec	399	133	83	45	34	30	19	36	6	5	8	
Övriga program, avancerad nivå	157	-	-	2	30	33	34	48	5	3	2	
Fysik, kemi och geovetenskap, allmän	1	-	-	-	-	-	1	-	-	-	-	
Fysik	46	-	-	-	15	12	6	13	-	-	-	
Kemi	47	-	-	-	6	9	13	15	2	2	-	
Geovetenskap och naturgeografi	63	-	-	2	9	12	14	20	3	1	2	
Matematik och övrig naturvetenskap	301	73	40	30	30	21	17	59	18	6	7	
Övriga program, grundnivå	263	73	40	29	24	16	12	47	15	4	3	
Matematik och naturvetenskap, allmän	14	5	1	3	1	1	1	2	-	-	-	
Matematik	94	28	14	5	9	4	7	14	8	3	2	
Statistik	51	14	2	7	5	5		13	4	1	-	
Matematik och naturvetenskap, övrig/ospec	104	26	23	14	9	6	4	18	3		1	
Övriga program, avancerad nivå	38	-	-	1	6	5	5	12	3	2	4	
Matematik	15	-	-	1	3	2	2	5	1	1	-	
Statistik	23	-	-	-	3	3	3	7	2	1	4	
Data	5 703	1 087	828	687	533	461	384	955	385	211	172	
Övriga program, grundnivå	5 334	1 087	828	682	485	420	347	835	337	177	136	
Informatik, datavetenskap, systemvetenskap	4 972	1 021	770	639	447	382	310	782	320	166	135	
Data, övrig/ospec utbildning	362	66	58	43	38	38	37	53	17	11	1	
Övriga program, avancerad nivå	369	-	-	5	48	41	37	120	48	34	36	
Data, allmän utbildning	43	-	-	-	1	2	2	19	10	6	3	
Informatik, datavetenskap, systemvetenskap	286	-	-	5	47	39	33	91	30	19	22	
Data, övrig/ospec utbildning	40	-	-	-	-	-	2	10	8	9	11	
<b>Teknik och tillverknig</b>	<b>22 124</b>	<b>6 383</b>	<b>4 213</b>	<b>2 766</b>	<b>1 948</b>	<b>1 524</b>	<b>1 119</b>	<b>2 454</b>	<b>828</b>	<b>459</b>	<b>430</b>	
Teknik och teknisk industri	15 410	4 894	2 989	1 834	1 297	981	714	1 550	543	301	307	
Yrkesexamensprogram	11 788	4 439	2 665	1 549	889	563	363	817	258	125	120	
Civilingenjörsexamen	8 709	3 748	2 101	1 170	614	346	211	387	80	27	25	
Högskoleingenjörsexamen	2 857	640	531	356	248	203	136	395	167	92	89	
Sjöingenjör- och maskinteknikerexamen	222	51	33	23	27	14	16	35	11	6	6	
Övriga program, grundnivå	2 414	391	298	254	195	171	144	417	226	154	164	
Teknik och teknisk industri, allmän inriktning	88	13	10	9	12	11	5	16	7		5	
Maskinteknik och verkstadsteknik	367	53	42	44	24	26	27	65	35	22	29	
Energi- och elektroteknik	353	68	41	30	30	26	16	49	34	24	35	
Elektronik, datateknik och automation	1 308	219	182	148	99	87	77	229	120	82	65	
Kemi- och bioteknik	20	3	1	2	3	1	1	4	2	1	2	
Fordons- och farkostteknik	61	19	8	2	8	4	3	10	2	2	3	
Industriell ekonomi och organisation	144	10	7	11	13	10	10	25	20	16	22	
Teknik och teknisk industri, övrig/ospec	73	6	7	8	6	6	5	19	6	7	3	
Övriga program, avancerad nivå	1 210	64	26	31	214	247	207	317	59	22	23	
Teknik och teknisk industri, allmän inriktning	90	-	-	1	26	17	15	23	5	-	3	
Maskinteknik och verkstadsteknik	182	-	-	2	36	53	35	48	6	1	1	
Energi- och elektroteknik	88	-	-	3	15	14	15	19	14	2	6	
Elektronik, datateknik och automation	253	1	-	6	58	42	36	83	13	10	4	
Kemi- och bioteknik	60	-	-	1	18	16	10	10	3	1	1	
Fordons- och farkostteknik	45	-	-	1	9	11	11	12	1	-	-	

## 5. (forts.)

Alla program, SUN-inriktning (1-siffernivå)	Totalt <sup>1</sup>	Ålder										
		-19	20	21	22	23	24	25-29	30-34	35-39	40-	
Alla program, SUN-inriktning (2-siffernivå)												
Industriell ekonomi och organisation	339	-	-	1	36	82	81	110	15	6	8	
Teknik och teknisk industri, övrig/ospec	153	63	26	16	16	12	4	12	2	2		
Material och tillverkning	398	73	44	42	34	43	26	67	29	20	20	
Yrkesexamensprogram	189	60	26	21	6	18	12	23	10	9	4	
Civilingenjörsexamen	81	44	11	8	1	3	1	8	2	2	1	
Högskoleingenjörsexamen	108	16	15	13	5	15	11	15	8	7	3	
Övriga program, grundnivå	157	13	18	21	19	8	4	29	19	11	15	
Tillverkning och hantering av livsmedel	40	-	1	1	2	2	1	11	8	6	8	
Tillverkning av textilier, konfektion, lädervaror	42	3	6	9	8	5	1	6	4	-	-	
Tillverkning av trä/pappers/glasprod m.m.	58	9	10	8	6	-	2	8	6	2	7	
Berg- och mineralteknik	17	1	1	3	3	1		4	1	3	-	
Övriga program, avancerad nivå	52	-	-	-	9	17	10	15	-	-	1	
Material och tillverkning, allmän inriktning	47	-	-	-	9	15	10	12	-	-	1	
Tillverkning av textilier/konfektion/ lädervaror	5	-	-	-	-	2	-	3	-	-	-	
Samhällsbyggnad och byggnadsteknik	6 316	1 416	1 180	890	617	500	379	837	256	138	103	
Yrkesexamensprogram	5 283	1 326	1 099	801	518	369	269	567	177	92	65	
Arkitektexamen	1 904	448	402	274	205	139	97	215	70	36	18	
Brandingenjörsexamen	251	63	49	44	23	22	12	27	9	2	-	
Civilingenjörsexamen	1 246	416	301	194	121	69	50	66	15	7	7	
Högskoleingenjörsexamen	1 606	361	313	254	134	113	83	204	72	42	30	
Landskapsarkitektexamen	213	33	27	33	31	22	18	35	7	4	3	
Landskapsingenjörsexamen	63	5	7	2	4	4	9	20	4	1	7	
Övriga program, grundnivå	606	89	81	86	65	59	30	96	48	25	27	
Samhällsbyggnad och byggnadsteknik, allmän	69	8	5	9	5	5	1	11	10	8	7	
Samhällsbyggnad och arkitektur	221	34	36	40	21	20	11	42	9	1	7	
Byggnadsteknik och anläggningsteknik	241	33	22	26	24	27	13	40	28	15	13	
Samhällsbyggnad/byggnadsteknik, övrig	75	14	18	11	15	7	5	3	1	1		
Övriga program, avancerad nivå	429	1	-	3	34	72	80	175	32	21	11	
Samhällsbyggnad och byggnadsteknik, allmän	34	-	-	-	-	-	1	13	7	8	5	
Samhällsbyggnad och arkitektur	325	1	-	3	26	53	56	145	22	13	6	
Byggnadsteknik och anläggningsteknik	70	-	-	-	8	19	23	17	3	-	-	
<b>Lant- och skogsbruk samt djursjukvård</b>	<b>2 202</b>	<b>396</b>	<b>332</b>	<b>319</b>	<b>264</b>	<b>211</b>	<b>132</b>	<b>360</b>	<b>86</b>	<b>49</b>	<b>53</b>	
Lantbruk, trädgård, skog och fiske	711	80	95	104	93	76	30	134	43	23	33	
Yrkesexamensprogram	481	65	75	88	78	64	14	74	9	7	7	
Agronomexamen	193	34	32	42	28	21	6	23	2	2	3	
Hortonomexamen	13	3	-	4	2	3	-	1	-	-	-	
Jägmästarexamen	124	28	27	15	21	12	4	15	-	2	-	
Lantmästarexamen	65	-	2	12	16	16	1	15	1		2	
Skogsmästarexamen	86	-	14	15	11	12	3	20	6	3	2	
Övriga program, grundnivå	230	15	20	16	15	12	16	60	34	16	26	
Lantbruk	11	2	5	2	1	-	-	1	-	-	-	
Trädgård	135	12	12	12	9	8	12	35	18	7	10	
Skog	84	1	3	2	5	4	4	24	16	9	16	
Djursjukvård	1 491	316	237	215	171	135	102	226	43	26	20	
Yrkesexamensprogram	669	163	132	104	65	55	34	78	18	11	9	
Veterinärexamen	669	163	132	104	65	55	34	78	18	11	9	
Övriga program, grundnivå	822	153	105	111	106	80	68	148	25	15	11	
Djursjukvård	822	153	105	111	106	80	68	148	25	15	11	
<b>Hälsa- och sjukvård samt social omsorg</b>	<b>33 894</b>	<b>4 579</b>	<b>3 927</b>	<b>3 508</b>	<b>2 693</b>	<b>2 342</b>	<b>1 776</b>	<b>5 897</b>	<b>3 370</b>	<b>2 546</b>	<b>3 256</b>	
Hälsa- och sjukvård	26 614	3 630	3 039	2 656	2 084	1 760	1 364	4 634	2 754	2 036	2 657	
Yrkesexamensprogram	23 203	3 377	2 775	2 440	1 865	1 530	1 179	3 925	2 401	1 686	2 025	
Apotekarexamen	250	88	47	42	15	10	6	12	10	7	13	
Arbetssterapeutexamen	528	64	60	61	61	45	31	97	31	39	39	
Audionomexamen	130	10	13	14	16	10	6	22	24	9	6	
Barnmorskeexamen	381	-	-	-	2	4	18	142	103	64	48	
Biomedicinsk analytikerexamen	524	97	64	49	31	30	28	100	60	31	34	
Dietistexamen	460	56	70	86	62	52	35	57	19	12	11	
Logopedexamen	399	64	66	62	39	36	28	51	27	12	14	
Läkarexamen	4 658	1 191	811	618	423	354	226	587	226	134	88	
Optikerexamen	69	12	13	12	9	8	5	6	1	1	2	

## 5. (forts.)

Alla program, SUN-inriktning (1-siffernivå)	Totalt <sup>1</sup>	Ålder									
		-19	20	21	22	23	24	25-29	30-34	35-39	40-
Alla program, SUN-inriktning (2-siffernivå)											
Ortopedingenjörsexamen	45	5	7	8	3	3	5	6	6	-	2
Receptarieexamen	227	23	24	13	14	12	7	42	26	24	42
Röntgensjuksköterskeexamen	419	34	40	43	38	24	19	81	50	31	59
Sjukgymnastexamen	2 324	406	382	393	265	226	143	306	99	51	53
Sjukhusfysikerexamen	37	14	11	4	2	-	1	-	2	1	2
Sjuksköterskeexamen	7 504	1 021	921	812	703	558	440	1 285	714	478	572
Specialistsjuksköterskeexamen	3 378	-	-	-	3	33	76	805	836	683	942
Tandhygienistexamen	831	70	77	87	79	54	58	163	99	73	71
Tandläkareexamen	803	205	141	112	82	50	38	103	41	14	17
Tandteknikerexamen	236	17	28	24	18	21	9	60	27	22	10
Övriga program, grundnivå	2 032	253	264	214	189	169	117	366	141	131	188
Hälso- och sjukvård, allmän utbildning	1 087	114	146	108	100	93	59	204	85	79	99
Medicin	371	93	68	53	42	35	16	44	9	5	6
Omvårdnad	417	42	44	43	33	30	28	78	34	35	50
Tandvård	45	-	-	1	4	5	6	11	3	3	12
Terapi, rehabilitering och kostbehandling	86	2	3	6	7	5	4	22	9	7	21
Hälso- och sjukvård, övrig/ospec utbildning	26	2	3	3	3	1	4	7	1	2	
Övriga program, avancerad nivå	1 379	-	-	2	30	61	68	343	212	219	444
Hälso- och sjukvård, allmän utbildning	492	-	-		1	22	20	135	79	69	166
Medicin	162	-	-	1	8	15	10	38	21	25	44
Omvårdnad	240	-	-	-	-	-	1	30	45	63	101
Tandvård	29	-	-	-	-	1	2	12	5	2	7
Tekniskt inriktad vårdutbildning	98	-	-	1	15	8	11	32	7	8	16
Terapi, rehabilitering och kostbehandling	119	-	-	-	1	1	4	25	22	23	43
Farmaci	89	-	-	-	1	3	9	30	18	9	19
Hälso- och sjukvård, övrig/ospec utbildning	150	-	-	-	4	11	11	41	15	20	48
Socialt arbete, omsorg och vägledning	7 280	949	888	852	609	582	412	1 263	616	510	599
Yrkesexamensprogram	5 767	829	761	728	516	473	326	944	436	364	390
Socionomexamen	5 147	807	720	678	471	427	285	808	353	302	296
Studie- och yrkesvägledarexamen	620	22	41	50	45	46	41	136	83	62	94
Övriga program, grundnivå	1 185	120	127	124	91	89	73	233	132	95	101
Socialt arbete och vägledning	1 185	120	127	124	91	89	73	233	132	95	101
Övriga program, avancerad nivå	328	-	-	-	2	20	13	86	48	51	108
Barn och ungdom	47	-	-	-	1	1	2	17	7	5	14
Socialt arbete och vägledning	281	-	-	-	1	19	11	69	41	46	94
<b>Tjänster</b>	<b>3 784</b>	<b>583</b>	<b>519</b>	<b>477</b>	<b>424</b>	<b>320</b>	<b>262</b>	<b>671</b>	<b>230</b>	<b>132</b>	<b>166</b>
Personliga tjänster	2 335	377	382	346	286	221	161	378	92	49	43
Övriga program, grundnivå	2 282	377	382	346	284	215	158	359	79	45	37
Hotell, restaurang och storhushåll	397	64	59	57	52	46	16	66	10	15	12
Turism, resor och fritid	610	106	95	91	84	60	40	93	24	6	11
Idrott och friskvård	1 275	207	228	198	148	109	102	200	45	24	14
Övriga program, avancerad nivå	53	-	-	-	2	6	3	19	13	4	6
Turism, resor och fritid	4	-	-	-	-	1	-	1	-	1	1
Idrott och friskvård	49	-	-	-	2	5	3	18	13	3	5
Transporttjänster	913	184	121	117	107	66	69	153	47	16	33
Yrkesexamensprogram	490	97	71	61	58	31	39	75	28	10	20
Sjökaptens- och styrmansexamen	490	97	71	61	58	31	39	75	28	10	20
Övriga program, grundnivå	423	87	50	56	49	35	30	78	19	6	13
Transporttjänster	423	87	50	56	49	35	30	78	19	6	13
Miljövård och miljöskydd	248	17	13	11	22	18	19	82	37	17	12
Övriga program, grundnivå	120	17	13	11	18	8	8	29	11	4	1
Miljövård och miljöskydd, allmän utbildning	79	11	11	5	16	5	8	19	3	1	
Miljövårdsteknik och miljökontroll	30	6	1	6	-	3	-	6	4	3	1
Naturvård och djurskydd	11	-	1	-	2	-	-	4	4	-	-
Övriga program, avancerad nivå	128	-	-	-	4	10	11	53	26	13	11
Miljövård och miljöskydd, allmän utbildning	109	-	-	-	3	8	10	46	21	11	10
Miljövårdsteknik och miljökontroll	19	-	-	-	1	2	1	7	5	2	1

**5. (forts.)**

Alla program, SUN-inriktning (1-siffernivå)	Totalt <sup>1</sup>	Ålder										
		-19	20	21	22	23	24	25-29	30-34	35-39	40-	
Alla program, SUN-inriktning (2-siffernivå)												
Säkerhetstjänster	288	5	3	3	9	15	13	58	54	50	78	
Övriga program, grundnivå	21	5	3	3	1	3	1	4	1	-	-	
Säkerhet i samhället	21	5	3	3	1	3	1	4	1	-	-	
Övriga program, avancerad nivå	267	-	-	-	8	12	12	54	53	50	78	
Säkerhet i samhället	30	-	-	-	1	2	1	7	9	6	4	
Arbetsmiljö och arbetarskydd	237	-	-	-	7	10	11	47	44	44	74	
<b>Allmän utbildning</b>	<b>4 805</b>	<b>1 260</b>	<b>909</b>	<b>704</b>	<b>501</b>	<b>358</b>	<b>239</b>	<b>519</b>	<b>172</b>	<b>91</b>	<b>52</b>	
Bred, generell utbildning	4 805	1 260	909	704	501	358	239	519	172	91	52	
Övriga program, grundnivå	4 805	1 260	909	704	501	358	239	519	172	91	52	
Bred, generell utbildning	4 805	1 260	909	704	501	358	239	519	172	91	52	

1. Via VHS samordnade antagning. Endast behöriga förstahandssökande med fullständiga personnummer redovisas.

## 6A. Antal behöriga förstahandssökande och antagna till yrkesexamensprogram, efter typ av yrkesexamensprogram och kön, höstterminen 2011

6A. Number of qualified first choice applicants and admitted to National programme for professional degree by sex, autumn term 2011

Programområde Yrkesexamensprogram	Förstahandssökande <sup>1</sup>			Antagna <sup>1</sup>			Förstahandssökande per antagen		
	Totalt	Kvinnor	Män	Totalt	Kvinnor	Män	Totalt	Kvinnor	Män
<b>Yrkesprogram, netto</b>	<b>73911</b>	<b>46049</b>	<b>27862</b>	<b>38734</b>	<b>22559</b>	<b>16175</b>	<b>1,9</b>	<b>2,0</b>	<b>1,7</b>
<b>Juridik och samhällsvetenskap</b>	<b>19904</b>	<b>13190</b>	<b>6714</b>	<b>6090</b>	<b>3859</b>	<b>2231</b>	<b>3,3</b>	<b>3,4</b>	<b>3,0</b>
Civilekonomexamen	4583	2123	2460	2217	1078	1139	2,1	2,0	2,2
Juristexamen	5497	3407	2090	1375	781	594	4,0	4,4	3,5
Psykologexamen	4677	3325	1352	542	374	168	8,6	8,9	8,0
Socionomexamen	5147	4335	812	1958	1627	331	2,6	2,7	2,5
<b>Undervisning</b>	<b>11792</b>	<b>9042</b>	<b>2750</b>	<b>9731</b>	<b>7310</b>	<b>2421</b>	<b>1,2</b>	<b>1,2</b>	<b>1,1</b>
Förskolläraryrkesexamen	3809	3513	296	2572	2369	203	1,5	1,5	1,5
Grundläraryrkesexamen	2578	2054	524	2440	1985	455	1,1	1,0	1,2
Specialläraryrkesexamen	476	443	33	427	393	34	1,1	1,1	1,0
Yrkesläraryrkesexamen	472	250	222	458	244	214	1,0	1,0	1,0
Ämnesläraryrkesexamen	2830	1483	1347	2764	1455	1309	1,0	1,0	1,0
Folkhögskolläraryrkesexamen	67	39	28	51	30	21	1,3	1,3	1,3
Läraryrkesexamen	348	205	143	267	167	100	1,3	1,2	1,4
Specialpedagogexamen	592	545	47	454	416	38	1,3	1,3	1,2
Studie- och yrkesvägledarexamen	620	510	110	373	313	60	1,7	1,6	1,8
<b>Naturvetenskap</b>	<b>477</b>	<b>367</b>	<b>110</b>	<b>520</b>	<b>400</b>	<b>120</b>	<b>0,9</b>	<b>0,9</b>	<b>0,9</b>
Apotekarexamen	250	172	78	225	156	69	1,1	1,1	1,1
Receptarieexamen	227	195	32	297	246	51	0,8	0,8	0,6
<b>Teknik</b>	<b>17474</b>	<b>4995</b>	<b>12479</b>	<b>12905</b>	<b>3598</b>	<b>9307</b>	<b>1,4</b>	<b>1,4</b>	<b>1,3</b>
Arkitektexamen	1904	1079	825	363	222	141	5,2	4,9	5,9
Brandingenjörsexamen	251	60	191	89	36	53	2,8	1,7	3,6
Civilingenjörsexamen	10036	2779	7257	7570	2225	5345	1,3	1,2	1,4
Högskoleingenjörsexamen	4571	999	3572	4616	1080	3536	1,0	0,9	1,0
Sjökaptensexamen	490	66	424	157	27	130	3,1	2,4	3,3
Sjöingenjörsexamen	222	12	210	140	15	125	1,6	0,8	1,7
<b>Lant- och skogsbruk</b>	<b>757</b>	<b>431</b>	<b>326</b>	<b>579</b>	<b>331</b>	<b>248</b>	<b>1,3</b>	<b>1,3</b>	<b>1,3</b>
Agronomexamen	193	136	57	171	124	47	1,1	1,1	1,2
Hortonomexamen	13	7	6	19	9	10	0,7	0,8	0,6
Jägmästarexamen	124	40	84	91	29	62	1,4	1,4	1,4
Lantmästarexamen	65	24	41	54	20	34	1,2	1,2	1,2
Landskapsarkitektexamen	213	167	46	127	102	25	1,7	1,6	1,8
Landskapsingenjörsexamen	63	45	18	56	40	16	1,1	1,1	1,1
Skogsmästarexamen	86	12	74	61	7	54	1,4	1,7	1,4
<b>Medicin och odontologi</b>	<b>6311</b>	<b>3938</b>	<b>2373</b>	<b>1253</b>	<b>720</b>	<b>533</b>	<b>5,0</b>	<b>5,5</b>	<b>4,5</b>
Läkarexamen	4658	2688	1970	806	408	398	5,8	6,6	4,9
Optikerexamen	69	57	12	86	73	13	0,8	0,8	0,9
Psykoterapeutexamen	112	83	29	48	35	13	2,3	2,4	2,2
Tandläkarexamen	803	505	298	210	118	92	3,8	4,3	3,2
Veterinärexamen	669	605	64	103	86	17	6,5	7,0	3,8
<b>Vård och omsorg</b>	<b>17196</b>	<b>14086</b>	<b>3110</b>	<b>7717</b>	<b>6380</b>	<b>1337</b>	<b>2,2</b>	<b>2,2</b>	<b>2,3</b>
Arbetsterapeutexamen	528	449	79	434	368	66	1,2	1,2	1,2
Audionomexamen	130	82	48	126	87	39	1,0	0,9	1,2
Barnmorskeexamen	381	379	2	111	110	1	3,4	3,4	2,0
Biomedicinsk analytikerexamen	524	417	107	600	477	123	0,9	0,9	0,9
Dietistexamen	460	418	42	56	52	4	8,2	8,0	10,5
Logopedexamen	399	351	48	130	114	16	3,1	3,1	3,0
Ortopedingenjörsexamen	45	29	16	29	18	11	1,6	1,6	1,5
Röntgensjuksköterskeexamen	419	305	114	249	187	62	1,7	1,6	1,8
Sjukhusfysikerexamen	37	16	21	49	24	25	0,8	0,7	0,8
Sjukgymnastexamen	2324	1475	849	446	325	121	5,2	4,5	7,0
Sjuksköterskeexamen	7504	6351	1153	2976	2462	514	2,5	2,6	2,2
Specialistsjuksköterskeexamen	3378	2879	499	2123	1830	293	1,6	1,6	1,7
Tandhygienistexamen	831	768	63	290	263	27	2,9	2,9	2,3
Tandteknikerexamen	236	167	69	114	79	35	2,1	2,1	2,0

1. Via VHS samordnade antagning. Endast sökande och antagna med fullständiga personnummer ingår i redovisningen.

**6B. Antal behöriga förstahandssökande och antagna till program indelat efter SUN-inriktning och kön, höstterminen 2011**

6B. Number of qualified first choice applicants and admitted to programme by field and sex, autumn term 2011

Alla program, SUN-inriktning (1-siffernivå)	Förstahandssökande								
	Förstahandssökande <sup>1</sup>			Antagna <sup>1</sup>			per antagen		
	Totalt	Kvinnor	Män	Totalt	Kvinnor	Män	Totalt	Kvinnor	Män
Alla program, SUN-inriktning (2-siffernivå)									
<b>Samtliga, netto</b>	<b>140 714</b>	<b>83 396</b>	<b>57 318</b>	<b>84 554</b>	<b>47 849</b>	<b>36 705</b>	<b>1,7</b>	<b>1,7</b>	<b>1,6</b>
<b>Yrkesprogram, netto</b>	<b>73 911</b>	<b>46 049</b>	<b>27 862</b>	<b>38 734</b>	<b>22 559</b>	<b>16 175</b>	<b>1,9</b>	<b>2,0</b>	<b>1,7</b>
<b>Övriga program, grundnivå, netto</b>	<b>55 951</b>	<b>30 803</b>	<b>25 148</b>	<b>37 522</b>	<b>20 310</b>	<b>17 212</b>	<b>1,5</b>	<b>1,5</b>	<b>1,5</b>
<b>Övriga program, avancerad nivå, netto</b>	<b>10 876</b>	<b>6 556</b>	<b>4 320</b>	<b>8 717</b>	<b>5 242</b>	<b>3 475</b>	<b>1,2</b>	<b>1,3</b>	<b>1,2</b>
<b>Pedagogik och lärarutbildning</b>	<b>12 303</b>	<b>9 458</b>	<b>2 845</b>	<b>10 284</b>	<b>7 744</b>	<b>2 540</b>	<b>1,2</b>	<b>1,2</b>	<b>1,1</b>
Pedagogik och lärarutbildning	12 303	9 458	2 845	10 284	7 744	2 540	1,2	1,2	1,1
Yrkesexamensprogram	11 172	8 532	2 640	9 366	7 002	2 364	1,2	1,2	1,1
Förskollärarexamen	3 809	3 513	296	2 572	2 369	203	1,5	1,5	1,5
Grundlärarexamen	2 578	2 054	524	2 440	1 985	455	1,1	1,0	1,2
Speciallärarexamen	476	443	33	427	393	34	1,1	1,1	1,0
Yrkeslärarexamen	472	250	222	458	244	214	1,0	1,0	1,0
Ämneslärarexamen	2 830	1 483	1 347	2 764	1 455	1 309	1,0	1,0	1,0
Folkhögskollärarexamen	67	39	28	51	30	21	1,3	1,3	1,3
Lärarexamen	348	205	143	267	167	100	1,3	1,2	1,4
Specialpedagogexamen	592	545	47	454	416	38	1,3	1,3	1,2
Övriga program, grundnivå	445	381	64	312	261	51	1,4	1,5	1,3
Pedagogik	425	365	60	312	261	51	1,4	1,4	1,2
Läroarb. i yrkesämne/praktiskt/estetiskt ämne	20	16	4	-	-	-	-	-	-
Övriga program, avancerad nivå	686	545	141	619	494	125	1,1	1,1	1,1
Pedagogik och lärarutbildning, allmän	12	11	1	15	14	1	0,8	0,8	1,0
Pedagogik	470	365	105	453	354	99	1,0	1,0	1,1
Ämneslärarutbildning	7	6	1	8	7	1	0,9	0,9	1,0
Läroarb. i yrkesämne/praktiskt/estetiskt ämne	7	3	4	7	4	3	1,0	0,8	1,3
Pedagogik och lärarutbildning, övrig/ospec	190	160	30	144	120	24	1,3	1,3	1,3
<b>Humaniora och konst</b>	<b>6 731</b>	<b>3 802</b>	<b>2 929</b>	<b>4 729</b>	<b>2 820</b>	<b>1 909</b>	<b>1,4</b>	<b>1,3</b>	<b>1,5</b>
Konst och media	3 811	1 914	1 897	2 212	1 183	1 029	1,7	1,6	1,8
Övriga program, grundnivå	3 632	1 804	1 828	2 080	1 096	984	1,7	1,6	1,9
Konst och media, allmän utbildning	53	41	12	45	32	13	1,2	1,3	0,9
Bild- och formkonst	26	24	2	43	35	8	0,6	0,7	0,3
Musik, dans och dramatik	381	147	234	105	53	52	3,6	2,8	4,5
Medieproduktion	2 793	1 366	1 427	1 613	815	798	1,7	1,7	1,8
Formgivning	252	138	114	192	101	91	1,3	1,4	1,3
Konsthantverk	127	88	39	82	60	22	1,5	1,5	1,8
Övriga program, avancerad nivå	179	110	69	132	87	45	1,4	1,3	1,5
Konst och media, allmän utbildning	18	10	8	15	9	6	1,2	1,1	1,3
Bild- och formkonst	13	9	4	18	13	5	0,7	0,7	0,8
Musik, dans och dramatik	50	25	25	14	7	7	3,6	3,6	3,6
Medieproduktion	54	29	25	49	27	22	1,1	1,1	1,1
Formgivning	7	6	1	8	6	2	0,9	1,0	0,5
Konsthantverk	6	6	-	2	2	-	3,0	3,0	-
Konst och media, övrig/ospec utbildning	31	25	6	26	23	3	1,2	1,1	2,0
Humaniora	2 920	1 888	1 032	2 523	1 642	881	1,2	1,1	1,2
Övriga program, grundnivå	2 335	1 512	823	1 961	1 277	684	1,2	1,2	1,2
Humaniora, allmän inriktning	263	139	124	133	77	56	2,0	1,8	2,2
Religion	183	104	79	189	108	81	1,0	1,0	1,0
Främmande språk och språkvetenskap	633	410	223	498	328	170	1,3	1,3	1,3
Svenska och litteraturvetenskap	105	86	19	63	50	13	1,7	1,7	1,5
Historia och arkeologi	779	521	258	634	403	231	1,2	1,3	1,1
Filosofi och logik	114	61	53	158	93	65	0,7	0,7	0,8
Humaniora, övrig/ospec inriktning	258	191	67	298	229	69	0,9	0,8	1,0

## 6B. (forts.)

Alla program, SUN-inriktning (1-siffernivå)	Förstahandssökande								
	Förstahandssökande <sup>1</sup>			Antagna <sup>1</sup>			Förstahandssökande per antagen		
	Totalt	Kvinnor	Män	Totalt	Kvinnor	Män	Totalt	Kvinnor	Män
Alla program, SUN-inriktning (2-siffernivå)									
Övriga program, avancerad nivå	585	376	209	562	365	197	1,0	1,0	1,1
Religion	42	23	19	45	29	16	0,9	0,8	1,2
Främmande språk och språkvetenskap	252	188	64	236	175	61	1,1	1,1	1,0
Svenska och litteraturvetenskap	27	16	11	26	16	10	1,0	1,0	1,1
Historia och arkeologi	159	94	65	137	81	56	1,2	1,2	1,2
Filosofi och logik	36	13	23	51	23	28	0,7	0,6	0,8
Humaniora, övrig/ospec inriktning	69	42	27	68	42	26	1,0	1,0	1,0
<b>Samhällsvetenskap, juridik, handel, adm.</b>	<b>46 489</b>	<b>28 688</b>	<b>17 801</b>	<b>24 029</b>	<b>14 665</b>	<b>9 364</b>	<b>1,9</b>	<b>2,0</b>	<b>1,9</b>
Samhälls- och beteendevetenskap	14 203	9 575	4 628	7 417	4 823	2 594	1,9	2,0	1,8
Yrkesexamensprogram	4 789	3 408	1 381	590	409	181	8,1	8,3	7,6
Psykoaterapeutexamen	112	83	29	48	35	13	2,3	2,4	2,2
Psykologexamen	4 677	3 325	1 352	542	374	168	8,6	8,9	8,0
Övriga program, grundnivå	7 659	5 059	2 600	5 312	3 429	1 883	1,4	1,5	1,4
Samhälls- och beteendevetenskap, allmän	1 222	765	457	721	434	287	1,7	1,8	1,6
Psykologi	937	674	263	662	456	206	1,4	1,5	1,3
Sociologi, etnologi och kulturgeografi	2 054	1 406	648	1 483	994	489	1,4	1,4	1,3
Statsvetenskap	1 313	823	490	1 004	622	382	1,3	1,3	1,3
Nationalekonomi och ekonomisk historia	416	227	189	397	195	202	1,0	1,2	0,9
Samhälls- och beteendevetenskap, övrig/ospec	1 717	1 164	553	1 083	754	329	1,6	1,5	1,7
Övriga program, avancerad nivå	1 755	1 108	647	1 517	987	530	1,2	1,1	1,2
Samhälls- och beteendevetenskap, allmän	143	98	45	123	86	37	1,2	1,1	1,2
Psykologi	237	178	59	207	159	48	1,1	1,1	1,2
Sociologi, etnologi och kulturgeografi	216	153	63	184	135	49	1,2	1,1	1,3
Statsvetenskap	588	377	211	541	341	200	1,1	1,1	1,1
Nationalekonomi och ekonomisk historia	271	88	183	196	71	125	1,4	1,2	1,5
Samhälls- och beteendevetenskap, övrig/ospec	300	214	86	269	198	71	1,1	1,1	1,2
Journalistik och information	3 887	2 542	1 345	2 207	1 470	737	1,8	1,7	1,8
Övriga program, grundnivå	3 304	2 161	1 143	1 774	1 191	583	1,9	1,8	2,0
Journalistik och medievetenskap	3 106	2 017	1 089	1 589	1 058	531	2,0	1,9	2,1
Biblioteks- och dokumentationsvetenskap	198	144	54	185	133	52	1,1	1,1	1,0
Övriga program, avancerad nivå	583	381	202	435	280	155	1,3	1,4	1,3
Journalistik och medievetenskap	391	247	144	281	180	101	1,4	1,4	1,4
Biblioteks- och dokumentationsvetenskap	192	134	58	154	100	54	1,2	1,3	1,1
Företagsekonomi, handel och administration	22 209	12 733	9 476	12 542	7 267	5 275	1,8	1,8	1,8
Yrkesexamensprogram	4 583	2 123	2 460	2 217	1 078	1 139	2,1	2,0	2,2
Civilekonomexamen	4 583	2 123	2 460	2 217	1 078	1 139	2,1	2,0	2,2
Övriga program, grundnivå	15 383	9 386	5 997	8 773	5 353	3 420	1,8	1,8	1,8
Företagsekonomi och administration	8 509	4 413	4 096	5 216	2 819	2 397	1,6	1,6	1,7
Inköp, försäljning och distribution	1 572	1 065	507	493	338	155	3,2	3,2	3,3
Marknadsföring	528	267	261	321	179	142	1,6	1,5	1,8
Ledning och administration	3 423	2 529	894	1 931	1 417	514	1,8	1,8	1,7
Kontorsservice och sekreterartjänster	392	380	12	118	116	2	3,3	3,3	6,0
Övrigt inom ekonomi och administration	959	732	227	716	502	214	1,3	1,5	1,1
Övriga program, avancerad nivå	2 243	1 224	1 019	1 587	857	730	1,4	1,4	1,4
Företagsekonomi och administration	768	384	384	646	309	337	1,2	1,2	1,1
Marknadsföring	179	110	69	83	55	28	2,2	2,0	2,5
Bank, försäkring och finansiering	120	46	74	37	12	25	3,2	3,8	3,0
Redovisning och beskattning	151	73	78	103	50	53	1,5	1,5	1,5
Ledning och administration	1 015	601	414	724	431	293	1,4	1,4	1,4
Övrigt inom ekonomi och administration	10	10	-	5	5	-	2,0	2,0	-
Juridik och rättsvetenskap	6 192	3 838	2 354	1 958	1 168	790	3,2	3,3	3,0
Yrkesexamensprogram	5 497	3 407	2 090	1 375	781	594	4,0	4,4	3,5
Juristexamen	5 497	3 407	2 090	1 375	781	594	4,0	4,4	3,5
Övriga program, grundnivå	482	285	197	447	295	152	1,1	1,0	1,3
Juridik och rättsvetenskap	482	285	197	447	295	152	1,1	1,0	1,3
Övriga program, avancerad nivå	213	146	67	136	92	44	1,6	1,6	1,5
Juridik och rättsvetenskap	213	146	67	136	92	44	1,6	1,6	1,5



## 6B. (forts.)

Alla program, SUN-inriktning (1-siffernivå)	Förstahandssökande								
	Förstahandssökande <sup>1</sup>			Antagna <sup>1</sup>			Förstahandssökande per antagen		
	Totalt	Kvinnor	Män	Totalt	Kvinnor	Män	Totalt	Kvinnor	Män
Alla program, SUN-inriktning (2-siffernivå)									
<b>Naturvetenskap, matematik och data</b>	<b>8 413</b>	<b>2 844</b>	<b>5 569</b>	<b>7 451</b>	<b>2 721</b>	<b>4 730</b>	<b>1,1</b>	<b>1,0</b>	<b>1,2</b>
Biologi och miljövetenskap	1 368	950	418	1 375	939	436	1,0	1,0	1,0
Övriga program, grundnivå	1 133	794	339	1 159	793	366	1,0	1,0	0,9
Biologi och miljövetenskap, allmän utbildning	22	13	9	27	17	10	0,8	0,8	0,9
Biologi och biokemi	576	428	148	586	418	168	1,0	1,0	0,9
Miljövetenskap	535	353	182	549	359	190	1,0	1,0	1,0
Övriga program, avancerad nivå	235	156	79	216	146	70	1,1	1,1	1,1
Biologi och biokemi	119	72	47	111	68	43	1,1	1,1	1,1
Miljövetenskap	53	30	23	69	46	23	0,8	0,7	1,0
Biologi och miljövetenskap, övrig/ospec	63	54	9	36	32	4	1,8	1,7	2,3
Fysik, kemi och geovetenskap	1 041	475	566	1 126	517	609	0,9	0,9	0,9
Övriga program, grundnivå	884	402	482	981	450	531	0,9	0,9	0,9
Fysik	91	20	71	131	30	101	0,7	0,7	0,7
Kemi	65	36	29	86	52	34	0,8	0,7	0,9
Geovetenskap och naturgeografi	329	161	168	378	202	176	0,9	0,8	1,0
Fysik, kemi och geovetenskap, övrig/ospecificerad utbildning	399	185	214	388	167	221	1,0	1,1	1,0
Övriga program, avancerad nivå	157	73	84	145	67	78	1,1	1,1	1,1
Fysik, kemi och geovetenskap, allmän utbildning	1	-	1	-	-	-	-	-	-
Fysik	46	9	37	42	6	36	1,1	1,5	1,0
Kemi	47	26	21	45	26	19	1,0	1,0	1,1
Geovetenskap och naturgeografi	63	38	25	59	35	24	1,1	1,1	1,0
Matematik och övrig naturvetenskap	301	87	214	383	125	258	0,8	0,7	0,8
Övriga program, grundnivå	263	75	188	343	113	230	0,8	0,7	0,8
Matematik och naturvetenskap, allmän	14	4	10	17	5	12	0,8	0,8	0,8
Matematik	94	25	69	132	40	92	0,7	0,6	0,8
Statistik	51	17	34	79	31	48	0,6	0,5	0,7
Matematik och naturvetenskap, övrig/ospec	104	29	75	116	37	79	0,9	0,8	0,9
Övriga program, avancerad nivå	38	12	26	40	12	28	0,9	1,0	0,9
Matematik	15	2	13	16	2	14	0,9	1,0	0,9
Statistik	23	10	13	25	10	15	0,9	1,0	0,9
Data	5 703	1 332	4 371	4 584	1 150	3 434	1,2	1,2	1,3
Övriga program, grundnivå	5 334	1 236	4 098	4 233	1 037	3 196	1,3	1,2	1,3
Informatik, datavetenskap och systemvetenskap	4 972	1 112	3 860	3 897	902	2 995	1,3	1,2	1,3
Data, övrig/ospec utbildning	362	124	238	337	135	202	1,1	0,9	1,2
Övriga program, avancerad nivå	369	96	273	351	113	238	1,1	0,8	1,1
Data, allmän utbildning	43	13	30	36	12	24	1,2	1,1	1,3
Informatik, datavetenskap och systemvetenskap	286	62	224	246	64	182	1,2	1,0	1,2
Data, övrig/ospec utbildning	40	21	19	74	38	36	0,5	0,6	0,5
<b>Teknik och tillverkning</b>	<b>22 124</b>	<b>6 643</b>	<b>15 481</b>	<b>16 854</b>	<b>4 933</b>	<b>11 921</b>	<b>1,3</b>	<b>1,3</b>	<b>1,3</b>
Teknik och teknisk industri	15 410	3 623	11 787	12 772	3 170	9 602	1,2	1,1	1,2
Yrkesexamensprogram	11 788	2 760	9 028	9 921	2 469	7 452	1,2	1,1	1,2
Civilingenjörsexamen	8 709	2 221	6 488	6 675	1 837	4 838	1,3	1,2	1,3
Högskoleingenjörsexamen	2 857	527	2 330	3 128	622	2 506	0,9	0,8	0,9
Sjöingenjörsexamen	222	12	210	140	15	125	1,6	0,8	1,7
Övriga program, grundnivå	2 414	576	1 838	1 864	488	1 376	1,3	1,2	1,3
Teknik och teknisk industri, allmän inriktning	88	45	43	105	50	55	0,8	0,9	0,8
Maskinteknik och verkstadsteknik	367	121	246	304	102	202	1,2	1,2	1,2
Energi- och elektroteknik	353	66	287	262	58	204	1,3	1,1	1,4
Elektronik, datateknik och automation	1 308	237	1 071	907	167	740	1,4	1,4	1,4
Kemi- och bioteknik	20	6	14	22	11	11	0,9	0,5	1,3
Fordons- och farkostteknik	61	11	50	51	13	38	1,2	0,8	1,3
Industriell ekonomi och organisation	144	68	76	170	79	91	0,8	0,9	0,8
Teknik och teknisk industri, övrig/ospec	73	22	51	57	12	45	1,3	1,8	1,1
Övriga program, avancerad nivå	1 210	288	922	1 002	218	784	1,2	1,3	1,2
Teknik och teknisk industri, allmän inriktning	90	21	69	72	13	59	1,3	1,6	1,2
Maskinteknik och verkstadsteknik	182	50	132	152	36	116	1,2	1,4	1,1
Energi- och elektroteknik	88	16	72	68	12	56	1,3	1,3	1,3
Elektronik, datateknik och automation	253	26	227	217	20	197	1,2	1,3	1,2

## 6B. (forts.)

Alla program, SUN-inriktning (1-siffernivå)	Förstahandssökande								
	Förstahandssökande <sup>1</sup>			Antagna <sup>1</sup>			Förstahandssökande per antagen		
	Totalt	Kvinnor	Män	Totalt	Kvinnor	Män	Totalt	Kvinnor	Män
Alla program, SUN-inriktning (2-siffernivå)									
Kemi- och bioteknik	60	27	33	53	22	31	1,1	1,2	1,1
Fordons- och farkostteknik	45	5	40	44	3	41	1,0	1,7	1,0
Industriell ekonomi och organisation	339	102	237	255	76	179	1,3	1,3	1,3
Teknik och teknisk industri, övrig/ospec	153	41	112	142	36	106	1,1	1,1	1,1
Material och tillverkning	398	212	186	366	186	180	1,1	1,1	1,0
Yrkesexamensprogram	189	73	116	202	84	118	0,9	0,9	1,0
Civilingenjörsexamen	81	23	58	94	29	65	0,9	0,8	0,9
Högskoleingenjörsexamen	108	50	58	108	55	53	1,0	0,9	1,1
Övriga program, grundnivå	157	111	46	120	78	42	1,3	1,4	1,1
Tillverkning och hantering av livsmedel	40	25	15	36	22	14	1,1	1,1	1,1
Tillverkning av textilier, konfektion/ lädervaror	42	41	1	14	14	-	3,0	2,9	-
Tillverkning av trä/pappers/glas/porslin m.m.	58	40	18	57	36	21	1,0	1,1	0,9
Berg- och mineralteknik	17	5	12	13	6	7	1,3	0,8	1,7
Övriga program, avancerad nivå	52	28	24	44	24	20	1,2	1,2	1,2
Material och tillverkning, allmän inriktning	47	23	24	41	21	20	1,1	1,1	1,2
Tillverkning av textilier, konfektion/ lädervaror	5	5	-	3	3	-	1,7	1,7	-
Samhällsbyggnad och byggnadsteknik	6 316	2 808	3 508	3 763	1 592	2 171	1,7	1,8	1,6
Yrkesexamensprogram	5 283	2 308	2 975	2 845	1 173	1 672	1,9	2,0	1,8
Arkitektexamen	1 904	1 079	825	363	222	141	5,2	4,9	5,9
Brandingenjörsexamen	251	60	191	89	36	53	2,8	1,7	3,6
Civilingenjörsexamen	1 246	535	711	823	367	456	1,5	1,5	1,6
Högskoleingenjörsexamen	1 606	422	1 184	1 390	407	983	1,2	1,0	1,2
Landskapsarkitektexamen	213	167	46	127	102	25	1,7	1,6	1,8
Landskapsingenjörsexamen	63	45	18	56	40	16	1,1	1,1	1,1
Övriga program, grundnivå	606	275	331	576	245	331	1,1	1,1	1,0
Samhällsbyggnad och byggnadsteknik, allmän	69	35	34	55	22	33	1,3	1,6	1,0
Samhällsbyggnad och arkitektur	221	125	96	192	105	87	1,2	1,2	1,1
Byggnadsteknik och anläggningsteknik	241	82	159	291	97	194	0,8	0,8	0,8
Samhällsbyggnad och byggnadsteknik, övrig	75	33	42	39	21	18	1,9	1,6	2,3
Övriga program, avancerad nivå	429	227	202	344	174	170	1,2	1,3	1,2
Samhällsbyggnad och byggnadsteknik, allmän	34	18	16	39	20	19	0,9	0,9	0,8
Samhällsbyggnad och arkitektur	325	185	140	245	132	113	1,3	1,4	1,2
Byggnadsteknik och anläggningsteknik	70	24	46	60	22	38	1,2	1,1	1,2
<b>Lant- och skogsbruk samt djursjukvård</b>	<b>2 202</b>	<b>1 770</b>	<b>432</b>	<b>777</b>	<b>468</b>	<b>309</b>	<b>2,8</b>	<b>3,8</b>	<b>1,4</b>
Lantbruk, trädgård, skog och fiske	711	362	349	628	338	290	1,1	1,1	1,2
Yrkesexamensprogram	481	219	262	396	189	207	1,2	1,2	1,3
Agronomexamen	193	136	57	171	124	47	1,1	1,1	1,2
Hortonomexamen	13	7	6	19	9	10	0,7	0,8	0,6
Jägmästarexamen	124	40	84	91	29	62	1,4	1,4	1,4
Lantmästarexamen	65	24	41	54	20	34	1,2	1,2	1,2
Skogsmästarexamen	86	12	74	61	7	54	1,4	1,7	1,4
Övriga program, grundnivå	230	143	87	232	149	83	1,0	1,0	1,0
Lantbruk	11	11	-	37	36	1	0,3	0,3	-
Trädgård	135	104	31	102	77	25	1,3	1,4	1,2
Skog	84	28	56	93	36	57	0,9	0,8	1,0
Djursjukvård	1 491	1 408	83	149	130	19	10,0	10,8	4,4
Yrkesexamensprogram	669	605	64	103	86	17	6,5	7,0	3,8
Veterinärexamen	669	605	64	103	86	17	6,5	7,0	3,8
Övriga program, grundnivå	822	803	19	46	44	2	17,9	18,3	9,5
Djursjukvård	822	803	19	46	44	2	17,9	18,3	9,5
<b>Hälso- och sjukvård samt social omsorg</b>	<b>33 894</b>	<b>26 620</b>	<b>7 274</b>	<b>14 988</b>	<b>12 083</b>	<b>2 905</b>	<b>2,3</b>	<b>2,2</b>	<b>2,5</b>
Hälso- och sjukvård	26 614	20 509	6 105	11 921	9 510	2 411	2,2	2,2	2,5
Yrkesexamensprogram	23 203	17 703	5 500	9 330	7 370	1 960	2,5	2,4	2,8
Apotekarexamen	250	172	78	225	156	69	1,1	1,1	1,1
Arbetssterapeutexamen	528	449	79	434	368	66	1,2	1,2	1,2
Audionomexamen	130	82	48	126	87	39	1,0	0,9	1,2
Barnmorskeexamen	381	379	2	111	110	1	3,4	3,4	2,0
Biomedicinsk analytikerexamen	524	417	107	600	477	123	0,9	0,9	0,9
Dietistexamen	460	418	42	56	52	4	8,2	8,0	10,5

**6B. (forts.)**

Alla program, SUN-inriktning (1-siffernivå)	Förstahandssökande								
	Förstahandssökande <sup>1</sup>			Antagna <sup>1</sup>			Förstahandssökande per antagen		
	Totalt	Kvinnor	Män	Totalt	Kvinnor	Män	Totalt	Kvinnor	Män
Alla program, SUN-inriktning (2-siffernivå)									
Logopedexamen	399	351	48	130	114	16	3,1	3,1	3,0
Läkarexamen	4 658	2 688	1 970	806	408	398	5,8	6,6	4,9
Ortopedingenjörsexamen	45	29	16	29	18	11	1,6	1,6	1,5
Optikerexamen	69	57	12	86	73	13	0,8	0,8	0,9
Receptarieexamen	227	195	32	297	246	51	0,8	0,8	0,6
Röntgensjuksköterskeexamen	419	305	114	249	187	62	1,7	1,6	1,8
Sjukhusfysikerexamen	37	16	21	49	24	25	0,8	0,7	0,8
Sjukgymnastexamen	2 324	1 475	849	446	325	121	5,2	4,5	7,0
Sjuksköterskeexamen	7 504	6 351	1 153	2 976	2 462	514	2,5	2,6	2,2
Specialistsjuksköterskeexamen	3 378	2 879	499	2 123	1 830	293	1,6	1,6	1,7
Tandhygienistexamen	831	768	63	290	263	27	2,9	2,9	2,3
Tandläkarexamen	803	505	298	210	118	92	3,8	4,3	3,2
Tandteknikerexamen	236	167	69	114	79	35	2,1	2,1	2,0
Övriga program, grundnivå	2 032	1 637	395	1 559	1 280	279	1,3	1,3	1,4
Hälso- och sjukvård, allmän utbildning	1 087	922	165	856	745	111	1,3	1,2	1,5
Medicin	371	232	139	380	251	129	1,0	0,9	1,1
Omvårdnad	417	355	62	188	167	21	2,2	2,1	3,0
Tandvård	45	44	1	38	37	1	1,2	1,2	1,0
Terapi, rehabilitering och kostbehandling	86	70	16	91	78	13	0,9	0,9	1,2
Hälso- och sjukvård, övrig/ospec utbildning	26	14	12	9	4	5	2,9	3,5	2,4
Övriga program, avancerad nivå	1 379	1 169	210	1 071	894	177	1,3	1,3	1,2
Hälso- och sjukvård, allmän utbildning	492	423	69	323	275	48	1,5	1,5	1,4
Medicin	162	127	35	116	86	30	1,4	1,5	1,2
Omvårdnad	240	219	21	225	206	19	1,1	1,1	1,1
Tandvård	29	27	2	26	25	1	1,1	1,1	2,0
Tekniskt inriktad vårdutbildning	98	77	21	66	52	14	1,5	1,5	1,5
Terapi, rehabilitering och kostbehandling	119	90	29	144	109	35	0,8	0,8	0,8
Farmaci	89	82	7	38	35	3	2,3	2,3	2,3
Hälso- och sjukvård, övrig/ospec utbildning	150	124	26	157	127	30	1,0	1,0	0,9
Socialt arbete, omsorg och vägledning	7 280	6 111	1 169	3 075	2 581	494	2,4	2,4	2,4
Yrkesexamensprogram	5 767	4 845	922	2 331	1 940	391	2,5	2,5	2,4
Socionomexamen	5 147	4 335	812	1 958	1 627	331	2,6	2,7	2,5
Studie- och yrkesvägledarexamen	620	510	110	373	313	60	1,7	1,6	1,8
Övriga program, grundnivå	1 185	985	200	510	434	76	2,3	2,3	2,6
Socialt arbete och vägledning	1 185	985	200	510	434	76	2,3	2,3	2,6
Övriga program, avancerad nivå	328	281	47	237	209	28	1,4	1,3	1,7
Barn och ungdom	47	46	1	47	46	1	1,0	1,0	1,0
Socialt arbete och vägledning	281	235	46	191	164	27	1,5	1,4	1,7
<b>Tjänster</b>	<b>3 784</b>	<b>1 986</b>	<b>1 798</b>	<b>2 482</b>	<b>1 425</b>	<b>1 057</b>	<b>1,5</b>	<b>1,4</b>	<b>1,7</b>
Personliga tjänster	2 335	1 375	960	1 617	942	675	1,4	1,5	1,4
Övriga program, grundnivå	2 282	1 351	931	1 578	922	656	1,4	1,5	1,4
Hotell, restaurang och storhushåll	397	218	179	245	146	99	1,6	1,5	1,8
Turism, resor och fritid	610	429	181	443	316	127	1,4	1,4	1,4
Idrott och friskvård	1 275	704	571	892	462	430	1,4	1,5	1,3
Övriga program, avancerad nivå	53	24	29	39	20	19	1,4	1,2	1,5
Turism, resor och fritid	4	3	1	3	2	1	1,3	1,5	1,0
Idrott och friskvård	49	21	28	36	18	18	1,4	1,2	1,6
Transporttjänster	913	211	702	345	93	252	2,6	2,3	2,8
Yrkesexamensprogram	490	66	424	157	27	130	3,1	2,4	3,3
Sjökaptensexamen	490	66	424	157	27	130	3,1	2,4	3,3
Övriga program, grundnivå	423	145	278	188	66	122	2,3	2,2	2,3
Transporttjänster	423	145	278	188	66	122	2,3	2,2	2,3

**6B. (forts.)**

Alla program, SUN-inriktning (1-siffernivå)	Förstahandssökande								
	Förstahandssökande <sup>1</sup>			Antagna <sup>1</sup>			Förstahandssökande per antagen		
	Totalt	Kvinnor	Män	Totalt	Kvinnor	Män	Totalt	Kvinnor	Män
Alla program, SUN-inriktning (2-siffernivå)									
Miljövård och miljöskydd	248	180	68	248	185	63	1,0	1,0	1,1
Övriga program, grundnivå	120	85	35	128	94	34	0,9	0,9	1,0
Miljövård och miljöskydd, allmän utbildning	79	64	15	85	69	16	0,9	0,9	0,9
Miljövårdsteknik och miljökontroll	30	14	16	32	17	15	0,9	0,8	1,1
Naturvård och djurskydd	11	7	4	11	8	3	1,0	0,9	1,3
Övriga program, avancerad nivå	128	95	33	120	91	29	1,1	1,0	1,1
Miljövård och miljöskydd, allmän utbildning	109	80	29	101	76	25	1,1	1,1	1,2
Miljövårdsteknik och miljökontroll	19	15	4	19	15	4	1,0	1,0	1,0
Säkerhetstjänster	288	220	68	273	205	68	1,1	1,1	1,0
Övriga program, grundnivå	21	1	20	21	2	19	1,0	0,5	1,1
Säkerhet i samhället	21	1	20	21	2	19	1,0	0,5	1,1
Övriga program, avancerad nivå	267	219	48	252	203	49	1,1	1,1	1,0
Säkerhet i samhället	30	17	13	30	16	14	1,0	1,1	0,9
Arbetsmiljö och arbetarskydd	237	202	35	222	187	35	1,1	1,1	1,0
<b>Allmän utbildning</b>	<b>4 805</b>	<b>1 596</b>	<b>3 209</b>	<b>3 748</b>	<b>1 454</b>	<b>2 294</b>	<b>1,3</b>	<b>1,1</b>	<b>1,4</b>
Bred, generell utbildning	4 805	1 596	3 209	3 748	1 454	2 294	1,3	1,1	1,4
Övriga program, grundnivå	4 805	1 596	3 209	3 748	1 454	2 294	1,3	1,1	1,4
Bred, generell utbildning	4 805	1 596	3 209	3 748	1 454	2 294	1,3	1,1	1,4

1. Via VHS samordnade antagning. Endast sökande och antagna med fullständiga personnummer ingår i redovisningen.

## 6C. Antal behöriga förstahandssökande och antagna med ofullständiga personnummer, till program indelat efter SUN-inriktning och kön, höstterminen 2011

6.C Number of qualified first choice applicants and admitted (non-residence) to programme by field and sex, autumn term 2011

Alla program, SUN-inriktning (1-siffernivå) Alla program, SUN-inriktning (2-siffernivå)	Förstahandssökande <sup>1</sup>			Antagna <sup>1</sup>			Förstahandssökande per antagen		
	Totalt	Kvinnor	Män	Totalt	Kvinnor	Män	Totalt	Kvinnor	Män
<b>Samtliga, netto</b>	<b>1 652</b>	<b>1 019</b>	<b>633</b>	<b>870</b>	<b>500</b>	<b>370</b>	<b>1,9</b>	<b>2,0</b>	<b>1,7</b>
<b>Yrkesprogram, netto</b>	<b>445</b>	<b>313</b>	<b>132</b>	<b>160</b>	<b>104</b>	<b>56</b>	<b>2,8</b>	<b>3,0</b>	<b>2,4</b>
<b>Övriga program, grundnivå, netto</b>	<b>488</b>	<b>307</b>	<b>181</b>	<b>294</b>	<b>173</b>	<b>121</b>	<b>1,7</b>	<b>1,8</b>	<b>1,5</b>
<b>Övriga program, avancerad nivå, netto</b>	<b>719</b>	<b>399</b>	<b>320</b>	<b>419</b>	<b>224</b>	<b>195</b>	<b>1,7</b>	<b>1,8</b>	<b>1,6</b>
<b>Pedagogik och lärarutbildning</b>	<b>55</b>	<b>42</b>	<b>13</b>	<b>50</b>	<b>37</b>	<b>13</b>	<b>1,1</b>	<b>1,1</b>	<b>1,0</b>
Pedagogik och lärarutbildning	55	42	13	50	37	13	1,1	1,1	1,0
Yrkesexamensprogram	48	38	10	46	34	12	1,0	1,1	0,8
Förskolläraexamen	9	8	1	6	5	1	1,5	1,6	1,0
Grundläraresexamen	11	8	3	13	10	3	0,8	0,8	1,0
Läraresexamen	1	1	-	1	1	-	1,0	1,0	-
Specialläraresexamen	3	3	-	1	1	-	3,0	3,0	-
Specialpedagogexamen	1	1	-	1	1	-	1,0	1,0	-
Ämnesläraresexamen	23	17	6	25	16	9	0,9	1,1	0,7
Övriga program, grundnivå	2	-	2	-	-	-	-	-	-
Pedagogik	2	-	2	-	-	-	-	-	-
Övriga program, avancerad nivå	5	4	1	4	3	1	1,3	1,3	1,0
Pedagogik	4	3	1	3	2	1	1,3	1,5	1,0
Pedagogik och lärarutbildning, övrig/ospec	1	1	-	1	1	-	1,0	1,0	-
<b>Humaniora och konst</b>	<b>172</b>	<b>101</b>	<b>71</b>	<b>104</b>	<b>70</b>	<b>34</b>	<b>1,7</b>	<b>1,4</b>	<b>2,1</b>
Konst och media	100	52	48	43	23	20	2,3	2,3	2,4
Övriga program, grundnivå	53	24	29	27	13	14	2,0	1,8	2,1
Konst och media, allmän utbildning	-	-	-	1	1	-	-	-	-
Bild- och formkonst	-	-	-	2	2	-	-	-	-
Musik, dans och dramatik	8	4	4	3	-	3	2,7	-	1,3
Medieproduktion	29	12	17	14	6	8	2,1	2,0	2,1
Formgivning	7	2	5	1	-	1	7,0	-	5,0
Konsthantverk	9	6	3	6	4	2	1,5	1,5	1,5
Övriga program, avancerad nivå	47	28	19	16	10	6	2,9	2,8	3,2
Bild- och formkonst	1	1	-	1	1	-	1,0	1,0	-
Musik, dans och dramatik	41	25	16	9	6	3	4,6	4,2	5,3
Medieproduktion	5	2	3	5	2	3	1,0	1,0	1,0
Konst och media, övrig/ospec utbildning	-	-	-	1	1	-	-	-	-
Humaniora	72	49	23	62	47	15	1,2	1,0	1,5
Övriga program, grundnivå	36	28	8	31	25	6	1,2	1,1	1,3
Humaniora, allmän inriktning	6	3	3	1	-	1	6,0	-	3,0
Religion	1	1	-	1	1	-	1,0	1,0	-
Främmande språk och språkvetenskap	11	8	3	9	5	4	1,2	1,6	0,8
Historia och arkeologi	9	7	2	7	7	-	1,3	1,0	-
Filosofi och logik	3	3	-	4	3	1	0,8	1,0	-
Humaniora, övrig/ospec inriktning	6	6	-	9	9	-	0,7	0,7	-
Övriga program, avancerad nivå	36	21	15	31	22	9	1,2	1,0	1,7
Religion	3	2	1	2	1	1	1,5	2,0	1,0
Främmande språk och språkvetenskap	16	11	5	14	11	3	1,1	1,0	1,7
Svenska och litteraturvetenskap	4	3	1	4	3	1	1,0	1,0	1,0
Historia och arkeologi	11	4	7	9	6	3	1,2	0,7	2,3
Humaniora, övrig/ospec inriktning	2	1	1	2	1	1	1,0	1,0	1,0
<b>Samhällsvetenskap, juridik, handel, adm.</b>	<b>817</b>	<b>524</b>	<b>293</b>	<b>404</b>	<b>232</b>	<b>172</b>	<b>2,0</b>	<b>2,3</b>	<b>1,7</b>
Samhälls- och beteendevetenskap	345	240	105	197	125	72	1,8	1,9	1,5
Yrkesexamensprogram	77	61	16	6	4	2	12,8	15,3	8,0
Psykologexamen	77	61	16	6	4	2	12,8	15,3	8,0
Övriga program, grundnivå	98	77	21	65	47	18	1,5	1,6	1,2
Samhälls- och beteendevetenskap, allmän	22	15	7	12	11	1	1,8	1,4	7,0
Psykologi	6	5	1	6	3	3	1,0	1,7	0,3

## 6C. (forts.)

Alla program, SUN-inriktning (1-siffernivå)	Förstahandssökande								
	Alla program, SUN-inriktning (2-siffernivå)			Antagna <sup>1</sup>			per antagen		
	Totalt	Kvinnor	Män	Totalt	Kvinnor	Män	Totalt	Kvinnor	Män
Sociologi, etnologi och kulturgeografi	18	15	3	13	10	3	1,4	1,5	1,0
Statsvetenskap	32	26	6	20	16	4	1,6	1,6	1,5
Nationalekonomi och ekonomisk historia	5	4	1	3	1	2	1,7	4,0	0,5
Samhälls- och beteendevetenskap, övrig/ospec	15	12	3	12	7	5	1,3	1,7	0,6
Övriga program, avancerad nivå	170	102	68	126	74	52	1,3	1,4	1,3
Samhälls- och beteendevetenskap, allmän	2	2	-	6	5	1	0,3	0,4	-
Psykologi	8	6	2	6	4	2	1,3	1,5	1,0
Sociologi, etnologi och kulturgeografi	24	15	9	20	11	9	1,2	1,4	1,0
Statsvetenskap	84	48	36	70	37	33	1,2	1,3	1,1
Nationalekonomi och ekonomisk historia	23	8	15	9	4	5	2,6	2,0	3,0
Samhälls- och beteendevetenskap, övrig/ospec	29	23	6	16	14	2	1,8	1,6	3,0
Journalistik och information	67	52	15	26	17	9	2,6	3,1	1,7
Övriga program, grundnivå	25	20	5	7	2	5	3,6	10,0	1,0
Journalistik och medievvetenskap	25	20	5	7	2	5	3,6	10,0	1,0
Övriga program, avancerad nivå	42	32	10	19	15	4	2,2	2,1	2,5
Journalistik och medievvetenskap	39	30	9	14	11	3	2,8	2,7	3,0
Biblioteks- och dokumentationsvetenskap	3	2	1	5	4	1	0,6	0,5	1,0
Företagsekonomi, handel och administration	330	176	154	154	71	83	2,1	2,5	1,9
Yrkesexamensprogram	30	16	14	13	6	7	2,3	2,7	2,0
Civilekonomexamen	30	16	14	13	6	7	2,3	2,7	2,0
Övriga program, grundnivå	144	87	57	72	36	36	2,0	2,4	1,6
Företagsekonomi och administration	118	68	50	51	24	27	2,3	2,8	1,9
Inköp, försäljning och distribution	1	1	-	-	-	-	-	-	-
Marknadsföring	9	5	4	9	3	6	1,0	1,7	0,7
Ledning och administration	12	10	2	6	5	1	2,0	2,0	2,0
Kontorsservice och sekreterartjänster	1	1	-	1	1	-	1,0	1,0	-
Övrigt inom ekonomi och administration	3	2	1	5	3	2	0,6	0,7	0,5
Övriga program, avancerad nivå	156	73	83	69	29	40	2,3	2,5	2,1
Företagsekonomi och administration	52	21	31	35	13	22	1,5	1,6	1,4
Marknadsföring	32	15	17	12	2	10	2,7	7,5	1,7
Bank, försäkring och finansiering	7	3	4	1	1	-	7,0	3,0	-
Redovisning och beskattning	7	7	-	3	3	-	2,3	2,3	-
Ledning och administration	57	26	31	18	10	8	3,2	2,6	3,9
Övrigt inom ekonomi och administration	1	1	-	-	-	-	-	-	-
Juridik och rättsvetenskap	75	56	19	29	20	9	2,6	2,8	2,1
Yrkesexamensprogram	42	33	9	13	9	4	3,2	3,7	2,3
Juristexamen	42	33	9	13	9	4	3,2	3,7	2,3
Övriga program, grundnivå	1	1	-	-	-	-	-	-	-
Juridik och rättsvetenskap	1	1	-	-	-	-	-	-	-
Övriga program, avancerad nivå	32	22	10	16	11	5	2,0	2,0	2,0
Juridik och rättsvetenskap	32	22	10	16	11	5	2,0	2,0	2,0
<b>Naturvetenskap, matematik och data</b>	<b>140</b>	<b>65</b>	<b>75</b>	<b>101</b>	<b>40</b>	<b>61</b>	<b>1,4</b>	<b>1,6</b>	<b>1,2</b>
Biologi och miljövetenskap	42	23	19	28	14	14	1,5	1,6	1,4
Övriga program, grundnivå	10	7	3	12	7	5	0,8	1,0	0,6
Biologi och biokemi	8	5	3	11	6	5	0,7	0,8	0,6
Miljövetenskap	2	2	-	1	1	-	2,0	2,0	-
Övriga program, avancerad nivå	32	16	16	16	7	9	2,0	2,3	1,8
Biologi och biokemi	30	14	16	15	7	8	2,0	2,0	2,0
Miljövetenskap	-	-	-	1	-	1	-	-	-
Biologi och miljövetenskap, övrig/ospec	2	2	-	-	-	-	-	-	-
Fysik, kemi och geovetenskap	28	17	11	22	12	10	1,3	1,4	1,1
Övriga program, grundnivå	10	7	3	8	5	3	1,3	1,4	1,0
Kemi	1	1	-	1	1	-	1,0	1,0	-
Geovetenskap och naturgeografi	2	2	-	2	2	-	1,0	1,0	-
Fysik, kemi och geovetenskap, övrig/ospecificerad	7	4	3	5	2	3	1,4	2,0	1,0
Övriga program, avancerad nivå	18	10	8	14	7	7	1,3	1,4	1,1
Fysik	4	2	2	3	1	2	1,3	2,0	1,0
Kemi	5	3	2	3	1	2	1,7	3,0	1,0
Geovetenskap och naturgeografi	9	5	4	8	5	3	1,1	1,0	1,3

## 6C. (forts.)

Alla program, SUN-inriktning (1-siffernivå)	Förstahandssökande								
	Alla program, SUN-inriktning (2-siffernivå)			Antagna <sup>1</sup>			per antagen		
	Totalt	Kvinnor	Män	Totalt	Kvinnor	Män	Totalt	Kvinnor	Män
Matematik och övrig naturvetenskap	10	6	4	8	3	5	1,3	2,0	0,8
Övriga program, grundnivå	4	1	3	5	1	4	0,8	1,0	0,8
Matematik	2	1	1	3	1	2	0,7	1,0	0,5
Matematik och naturvetenskap, övrig/ospec	2	-	2	2	-	2	1,0	-	1,0
Övriga program, avancerad nivå	6	5	1	3	2	1	2,0	2,5	1,0
Matematik	1	1	-	1	1	-	1,0	1,0	-
Statistik	5	4	1	2	1	1	2,5	4,0	1,0
Data	60	19	41	43	11	32	1,4	1,7	1,3
Övriga program, grundnivå	24	8	16	19	6	13	1,3	1,3	1,2
Informatik, datavetenskap och systemvetenskap	24	8	16	18	5	13	1,3	1,6	1,2
Data, övrig/ospec utbildning	-	-	-	1	1	-	-	-	-
Övriga program, avancerad nivå	36	11	25	24	5	19	1,5	2,2	1,3
Data, allmän utbildning	2	-	2	2	-	2	1,0	-	1,0
Informatik, datavetenskap och systemvetenskap	34	11	23	22	5	17	1,5	2,2	1,4
<b>Teknik och tillverkning</b>	<b>127</b>	<b>42</b>	<b>85</b>	<b>75</b>	<b>23</b>	<b>52</b>	<b>1,7</b>	<b>1,8</b>	<b>1,6</b>
Teknik och teknisk industri	77	20	57	54	16	38	1,4	1,3	1,5
Yrkesexamensprogram	41	10	31	26	10	16	1,6	1,0	1,9
Civilingenjörsexamen	32	7	25	18	7	11	1,8	1,0	2,3
Högskoleingenjörsexamen	8	2	6	7	2	5	1,1	1,0	1,2
Sjöingenjörsexamen	1	1	-	1	1	-	1,0	1,0	-
Övriga program, grundnivå	11	5	6	9	4	5	1,2	1,3	1,2
Energi- och elektroteknik	2	1	1	1	-	1	2,0	-	1,0
Elektronik, datateknik och automation	6	3	3	5	4	1	1,2	0,8	3,0
Kemi- och bioteknik	1	-	1	1	-	1	1,0	-	1,0
Industriell ekonomi och organisation	-	-	-	1	-	1	-	-	-
Teknik och teknisk industri, övrig/ospec inriktning	2	1	1	1	-	1	2,0	-	1,0
Övriga program, avancerad nivå	25	5	20	19	2	17	1,3	2,5	1,2
Energi- och elektroteknik	7	3	4	4	1	3	1,8	3,0	1,3
Elektronik, datateknik och automation	15	1	14	12	-	12	1,3	-	1,2
Kemi- och bioteknik	2	1	1	1	1	-	2,0	1,0	-
Industriell ekonomi och organisation	1	-	1	-	-	-	-	-	-
Teknik och teknisk industri, övrig/ospec inriktning	-	-	-	2	-	2	-	-	-
Material och tillverkning	1	-	1	1	-	1	1,0	-	1,0
Övriga program, avancerad nivå	1	-	1	1	-	1	1,0	-	1,0
Material och tillverkning, allmän inriktning	1	-	1	1	-	1	1,0	-	1,0
Samhällsbyggnad och byggnadsteknik	49	22	27	21	7	14	2,3	3,1	1,9
Yrkesexamensprogram	27	16	11	9	3	6	3,0	5,3	1,8
Arkitektexamen	22	16	6	4	2	2	5,5	8,0	3,0
Brandingenjörsexamen	2	-	2	1	1	-	2,0	-	-
Civilingenjörsexamen	2	-	2	1	-	1	2,0	-	2,0
Högskoleingenjörsexamen	1	-	1	3	-	3	0,3	-	0,3
Övriga program, grundnivå	1	-	1	1	-	1	1,0	-	1,0
Byggnadsteknik och anläggningsteknik	1	-	1	1	-	1	1,0	-	1,0
Övriga program, avancerad nivå	21	6	15	11	4	7	1,9	1,5	2,1
Samhällsbyggnad och byggnadsteknik, allmän	6	1	5	7	1	6	0,9	1,0	0,8
Samhällsbyggnad och arkitektur	15	5	10	4	3	1	3,8	1,7	10,0
<b>Lant- och skogsbruk samt djursjukvård</b>	<b>18</b>	<b>17</b>	<b>1</b>	<b>4</b>	<b>3</b>	<b>1</b>	<b>4,5</b>	<b>5,7</b>	<b>1,0</b>
Lantbruk, trädgård, skog och fiske	3	2	1	4	3	1	0,8	0,7	1,0
Yrkesexamensprogram	2	2	-	1	1	-	2,0	2,0	-
Agronomexamen	2	2	-	1	1	-	2,0	2,0	-
Övriga program, grundnivå	1	-	1	3	2	1	0,3	-	1,0
Lantbruk	-	-	-	1	1	-	-	-	-
Trädgård	-	-	-	1	1	-	-	-	-
Skog	1	-	1	1	-	1	1,0	-	1,0
Djursjukvård	15	15	-	-	-	-	-	-	-
Yrkesexamensprogram	12	12	-	-	-	-	-	-	-
Veterinärexamen	12	12	-	-	-	-	-	-	-
Övriga program, grundnivå	3	3	-	-	-	-	-	-	-
Djursjukvård	3	3	-	-	-	-	-	-	-

**6C. (forts.)**

Alla program, SUN-inriktning (1-siffernivå)	Förstahandssökande								
	Alla program, SUN-inriktning (2-siffernivå)			Antagna <sup>1</sup>			Förstahandssökande per antagen		
	Totalt	Kvinnor	Män	Totalt	Kvinnor	Män	Totalt	Kvinnor	Män
<b>Hälso- och sjukvård samt social omsorg</b>	<b>248</b>	<b>187</b>	<b>61</b>	<b>85</b>	<b>67</b>	<b>18</b>	<b>2,9</b>	<b>2,8</b>	<b>3,4</b>
Hälso- och sjukvård	227	168	59	79	61	18	2,9	2,8	3,3
Yrkesexamensprogram	147	108	39	44	35	9	3,3	3,1	4,3
Apotekarexamen	1	1	-	2	1	1	0,5	1,0	-
Arbetssterapeutexamen	3	3	-	5	4	1	0,6	0,8	-
Audionomexamen	-	-	-	1	1	-	-	-	-
Barnmorskeexamen	1	1	-	1	1	-	1,0	1,0	-
Biomedicinsk analytikerexamen	2	1	1	2	1	1	1,0	1,0	1,0
Dietistexamen	6	6	-	-	-	-	-	-	-
Logopedexamen	7	6	1	2	1	1	3,5	6,0	1,0
Läkarexamen	55	31	24	5	2	3	11,0	15,5	8,0
Optikerexamen	2	2	-	-	-	-	-	-	-
Ortopedingenjörsexamen	1	1	-	1	1	-	1,0	1,0	-
Receptarieexamen	6	6	-	7	7	-	0,9	0,9	-
Röntgensjuksköterskeexamen	1	1	-	-	-	-	-	-	-
Sjukgymnastexamen	27	17	10	6	4	2	4,5	4,3	5,0
Sjuksköterskeexamen	21	20	1	6	6	-	3,5	3,3	-
Specialistsjuksköterskeexamen	2	2	-	2	2	-	1,0	1,0	-
Tandhygienistexamen	1	1	-	-	-	-	-	-	-
Tandläkarexamen	8	7	1	3	3	-	2,7	2,3	-
Tandteknikerexamen	3	2	1	2	2	-	1,5	1,0	-
Övriga program, grundnivå	11	8	3	6	5	1	1,8	1,6	3,0
Hälso- och sjukvård, allmän utbildning	5	4	1	4	3	1	1,3	1,3	1,0
Medicin	1	-	1	1	1	-	1,0	-	-
Omvårdnad	3	3	-	-	-	-	-	-	-
Tandvård	1	1	-	1	1	-	1,0	1,0	-
Hälso- och sjukvård, övrig/ospec utbildning	1	-	1	-	-	-	-	-	-
Övriga program, avancerad nivå	69	52	17	29	21	8	2,4	2,5	2,1
Hälso- och sjukvård, allmän utbildning	37	29	8	18	14	4	2,1	2,1	2,0
Medicin	6	4	2	5	3	2	1,2	1,3	1,0
Tekniskt inriktad vårdutbildning	8	4	4	3	1	2	2,7	4,0	2,0
Farmaci	17	14	3	2	2	-	8,5	7,0	-
Hälso- och sjukvård, övrig/ospec utbildning	1	1	-	1	1	-	1,0	1,0	-
Socialt arbete, omsorg och vägledning	21	19	2	6	6	-	3,5	3,2	-
Yrkesexamensprogram	18	16	2	2	2	-	9,0	8,0	-
Socionomexamen	17	15	2	2	2	-	8,5	7,5	-
Studie- och yrkesvägledarexamen	1	1	-	-	-	-	-	-	-
Övriga program, grundnivå	1	1	-	-	-	-	-	-	-
Socialt arbete och vägledning	1	1	-	-	-	-	-	-	-
Övriga program, avancerad nivå	2	2	-	4	4	-	0,5	0,5	-
Barn och ungdom	1	1	-	3	3	-	0,3	0,3	-
Socialt arbete och vägledning	1	1	-	1	1	-	1,0	1,0	-
<b>Tjänster</b>	<b>54</b>	<b>29</b>	<b>25</b>	<b>36</b>	<b>20</b>	<b>16</b>	<b>1,5</b>	<b>1,5</b>	<b>1,6</b>
Personliga tjänster	36	20	16	25	14	11	1,4	1,4	1,5
Övriga program, grundnivå	31	17	14	18	12	6	1,7	1,4	2,3
Hotell, restaurang och storhushåll	2	2	-	-	-	-	-	-	-
Turism, resor och fritid	9	6	3	4	4	-	2,3	1,5	-
Idrott och friskvård	20	9	11	14	8	6	1,4	1,1	1,8
Övriga program, avancerad nivå	5	3	2	7	2	5	0,7	1,5	0,4
Turism, resor och fritid	2	2	-	3	1	2	0,7	2,0	-
Idrott och friskvård	3	1	2	4	1	3	0,8	1,0	0,7
Transporttjänster	2	2	-	-	-	-	-	-	-
Yrkesexamensprogram	1	1	-	-	-	-	-	-	-
Sjökaptenexamen	1	1	-	-	-	-	-	-	-
Övriga program, grundnivå	1	1	-	-	-	-	-	-	-
Transporttjänster	1	1	-	-	-	-	-	-	-



**6C. (forts.)**

Alla program, SUN-inriktning (1-siffernivå)	Förstahandssökande <sup>1</sup>			Antagna <sup>1</sup>			Förstahandssökande per antagen		
	Totalt	Kvinnor	Män	Totalt	Kvinnor	Män	Totalt	Kvinnor	Män
Alla program, SUN-inriktning (2-siffernivå)									
Miljövård och miljöskydd	16	7	9	11	6	5	1,5	1,2	1,8
Övriga program, avancerad nivå	16	7	9	11	6	5	1,5	1,2	1,8
Miljövård och miljöskydd, allmän utbildning	15	6	9	11	6	5	1,4	1,0	1,8
Miljövårdsteknik och miljökontroll	1	1	-	-	-	-	-	-	-
<b>Allmän utbildning</b>	<b>21</b>	<b>12</b>	<b>9</b>	<b>17</b>	<b>11</b>	<b>6</b>	<b>1,2</b>	<b>1,1</b>	<b>1,5</b>
Bred, generell utbildning	21	12	9	17	11	6	1,2	1,1	1,5
Övriga program, grundnivå	21	12	9	17	11	6	1,2	1,1	1,5
Bred, generell utbildning	21	12	9	17	11	6	1,2	1,1	1,5

1. Via VHS samordnade antagning.

## 7A. Antal behöriga förstahandssökande och antagna till yrkesexamensprogram, höstterminerna 2007–2011

7A. Number of qualified first choice applicants and admitted to National programme for professional degree, autumn terms 2007–2011

Yrkesexamensprogram	Förstahandssökande <sup>1</sup>					Antagna <sup>2</sup>					Förstahandssökande per antagen				
	2007	2008	2009	2010	2011	2007	2008	2009	2010	2011	07	08	09	10	11
	<b>Yrkesprogram, netto</b>	<b>62 471</b>	<b>62 658</b>	<b>74 717</b>	<b>77 516</b>	<b>73 911</b>	<b>34 729</b>	<b>35 299</b>	<b>41 311</b>	<b>39 924</b>	<b>38 734</b>	<b>1,8</b>	<b>1,8</b>	<b>1,8</b>	<b>1,9</b>
<b>Juridik och samhällsvetenskap</b>	<b>14 560</b>	<b>15 126</b>	<b>19 361</b>	<b>20 197</b>	<b>19 904</b>	<b>5 018</b>	<b>5 466</b>	<b>6 867</b>	<b>6 017</b>	<b>6 090</b>	<b>2,9</b>	<b>2,8</b>	<b>2,8</b>	<b>3,4</b>	<b>3,3</b>
Civilekonomexamen	2 369	3 131	5 121	5 103	4 583	1 315	1 437	2 507	2 195	2 217	1,8	2,2	2,0	2,3	2,1
Juristexamen	4 042	4 432	5 218	5 769	5 497	1 371	1 414	1 461	1 402	1 375	2,9	3,1	3,6	4,1	4,0
Psykologexamen	1 911	1 701	1 841	4 365	4 677	368	437	480	495	542	5,2	3,9	3,8	8,8	8,6
Socionomexamen	6 238	5 862	7 181	4 960	5 147	1 964	2 180	2 430	1 926	1 958	3,2	2,7	3,0	2,6	2,6
<b>Undervisning</b>	<b>12 465</b>	<b>11 296</b>	<b>13 905</b>	<b>14 343</b>	<b>11 792</b>	<b>10 514</b>	<b>9 867</b>	<b>12 219</b>	<b>11 850</b>	<b>9 731</b>	<b>1,2</b>	<b>1,1</b>	<b>1,1</b>	<b>1,2</b>	<b>1,2</b>
Förskolläraryrkesexamen	.	.	.	.	3 809	.	.	.	.	2 572	.	.	.	.	1,5
Grundläraryrkesexamen	.	.	.	.	2 578	.	.	.	.	2 440	.	.	.	.	1,1
Specialläraryrkesexamen	.	493	363	271	476	-	351	317	231	427	-	1,4	1,1	1,2	1,1
Yrkesläraryrkesexamen	.	.	.	.	472	.	.	.	.	458	.	.	.	.	1,0
Ämnesläraryrkesexamen	.	.	.	.	2 830	.	.	.	.	2 764	.	.	.	.	1,0
Folkhögskolläraryrkesexamen	66	72	68	-	67	73	54	43	-	51	0,9	1,3	1,6	-	1,3
Lärarexamen	11 640	10 034	12 723	13 006	348	9 816	8 838	11 179	10 854	267	1,2	1,1	1,1	1,2	1,3
Specialpedagogexamen	395	449	448	495	592	336	385	391	406	454	1,2	1,2	1,1	1,2	1,3
Studie- och yrkesvägledare	365	252	304	573	620	292	270	310	376	373	1,3	0,9	1,0	1,5	1,7
<b>Naturvetenskap</b>	<b>485</b>	<b>469</b>	<b>424</b>	<b>401</b>	<b>477</b>	<b>434</b>	<b>438</b>	<b>462</b>	<b>456</b>	<b>520</b>	<b>1,1</b>	<b>1,1</b>	<b>0,9</b>	<b>0,9</b>	<b>0,9</b>
Apotekarexamen	280	279	239	228	250	194	205	213	214	225	1,4	1,4	1,1	1,1	1,1
Receptarieexamen	205	190	185	173	227	240	233	249	242	297	0,9	0,8	0,7	0,7	0,8
<b>Teknik</b>	<b>12 789</b>	<b>13 926</b>	<b>17 664</b>	<b>17 044</b>	<b>17 474</b>	<b>10 255</b>	<b>10 618</b>	<b>12 807</b>	<b>12 291</b>	<b>12 905</b>	<b>1,2</b>	<b>1,3</b>	<b>1,4</b>	<b>1,4</b>	<b>1,4</b>
Arkitektexamen	1 157	1 336	1 965	2 091	1 904	282	296	354	359	363	4,1	4,5	5,6	5,8	5,2
Brandingenjörsexamen	224	213	367	267	251	67	69	102	105	89	3,3	3,1	3,6	2,5	2,8
Civilingenjörsexamen	7 616	8 249	9 728	9 275	10 036	6 516	6 653	7 395	7 061	7 570	1,2	1,2	1,3	1,3	1,3
Högskoleingenjörsexamen	3 324	3 452	4 516	4 512	4 571	3 084	3 239	4 634	4 479	4 616	1,1	1,1	1,0	1,0	1,0
Sjökaptenexamen	332	502	735	646	490	171	191	195	168	157	1,9	2,6	3,8	3,8	3,1
Sjöingenjörsexamen	136	174	353	253	222	135	172	174	143	140	1,0	1,0	2,0	1,8	1,6
<b>Lant- och skogsbruk</b>	<b>967</b>	<b>978</b>	<b>766</b>	<b>729</b>	<b>757</b>	<b>627</b>	<b>645</b>	<b>585</b>	<b>585</b>	<b>579</b>	<b>1,5</b>	<b>1,5</b>	<b>1,3</b>	<b>1,2</b>	<b>1,3</b>
Agronomexamen	117	140	194	183	193	129	149	190	175	171	0,9	0,9	1,0	1,0	1,1
Djursjukvårdarexamen	188	199	-	-	-	42	41	-	-	-	4,5	4,9	-	-	-
Hortonomexamen	12	12	10	9	13	14	11	13	11	19	0,9	1,1	0,8	0,8	0,7
Jägmästarexamen	104	123	144	137	124	90	90	94	92	91	1,2	1,4	1,5	1,5	1,4
Lantmästarexamen	36	49	48	62	65	32	45	43	57	54	1,1	1,1	1,1	1,1	1,2
Landskapsarkitektexamen	257	250	234	219	213	123	128	128	128	127	2,1	2,0	1,8	1,7	1,7
Landskapsingenjörsexamen	82	69	71	56	63	60	55	64	63	56	1,4	1,3	1,1	0,9	1,1
Skogsmästarexamen	58	54	65	63	86	48	49	55	59	61	1,2	1,1	1,2	1,1	1,4
Trädgårdsingenjörsexamen	113	82	-	-	-	89	77	-	-	-	1,3	1,1	-	-	-
<b>Medicin och odontologi</b>	<b>5 654</b>	<b>5 716</b>	<b>6 243</b>	<b>6 876</b>	<b>6 311</b>	<b>960</b>	<b>951</b>	<b>1 090</b>	<b>1 167</b>	<b>1 253</b>	<b>5,9</b>	<b>6,0</b>	<b>5,7</b>	<b>5,9</b>	<b>5,0</b>
Läkarexamen	3 878	4 187	4 548	5 206	4 658	568	598	687	711	806	6,8	7,0	6,6	7,3	5,8
Optikerexamen	147	111	92	65	69	92	84	87	93	86	1,6	1,3	1,1	0,7	0,8
Psykioterapeutexamen	69	-	38	84	112	34	-	16	53	48	2,0	-	2,4	1,6	2,3
Tandläkarexamen	838	769	828	804	803	166	169	197	207	210	5,0	4,6	4,2	3,9	3,8
Veterinärexamen	722	649	737	717	669	100	100	103	103	103	7,2	6,5	7,2	7,0	6,5

**7A. (forts.)**

Yrkesexamensprogram	Förstahandssökande <sup>1</sup>					Antagna <sup>2</sup>					Förstahandssökande per antagen				
	2007	2008	2009	2010	2011	2007	2008	2009	2010	2011	07	08	09	10	11
	<b>Vård och omsorg</b>	<b>15 552</b>	<b>15 034</b>	<b>16 114</b>	<b>17 698</b>	<b>17 196</b>	<b>6 926</b>	<b>7 235</b>	<b>7 292</b>	<b>7 566</b>	<b>7 717</b>	<b>2,2</b>	<b>2,1</b>	<b>2,2</b>	<b>2,3</b>
Arbetssterapeutexamen	551	446	547	546	528	340	369	397	412	434	1,6	1,2	1,4	1,3	1,2
Audionomexamen	86	82	137	110	130	75	77	130	98	126	1,1	1,1	1,1	1,1	1,0
Barnmorskeexamen	428	417	438	465	381	180	155	147	126	111	2,4	2,7	3,0	3,7	3,4
Biomedicinsk analytikerexamen	431	379	411	447	524	407	387	466	532	600	1,1	1,0	0,9	0,8	0,9
Dietistexamen	532	474	513	521	460	50	49	50	58	56	10,6	9,7	10,3	9,0	8,2
Logopedexamen	530	397	531	398	399	135	106	173	153	130	3,9	3,7	3,1	2,6	3,1
Ortopedingenjörsexamen	41	34	26	39	45	34	25	26	30	29	1,2	1,4	1,0	1,3	1,6
Röntgensjuksköterskeexamen	244	317	352	386	419	187	234	251	215	249	1,3	1,4	1,4	1,8	1,7
Sjukhusfysikerexamen	73	57	65	41	37	43	47	64	50	49	1,7	1,2	1,0	0,8	0,8
Sjukgymnastexamen	2 046	1 846	2 323	2 542	2 324	397	411	496	502	446	5,2	4,5	4,7	5,1	5,2
Sjuksköterskeexamen	6 466	6 808	7 276	7 757	7 504	2 841	3 045	2 901	2 979	2 976	2,3	2,2	2,5	2,6	2,5
Specialistsjuksköterskeexamen	3 169	2 906	2 551	3 318	3 378	1 867	1 985	1 855	2 053	2 123	1,7	1,5	1,4	1,6	1,6
Tandhygienistexamen	737	685	744	891	831	283	266	307	288	290	2,6	2,6	2,4	3,1	2,9
Tandteknikerexamen	218	186	200	237	236	90	94	103	117	114	2,4	2,0	1,9	2,0	2,1
<b>Övrigt område</b>	.	<b>138</b>	<b>325</b>	<b>293</b>	-	.	<b>108</b>	<b>150</b>	<b>80</b>	-	.	<b>1,3</b>	<b>2,2</b>	<b>3,7</b>	-
Officersexamen	.	138	325	293	-	.	108	150	80	-	.	1,3	2,2	3,7	-

1. Via VHS samordnade antagning och/eller lokal antagning (LANT). Inför hösten 2007 sker all antagning till högskoleutbildning via VHS samordnade antagningssystem NyA. Endast sökande med fullständiga personnummer ingår i redovisningen.

2. Via VHS samordnade antagning och/eller lokal antagning (LANT). Endast antagna med fullständiga personnummer ingår i redovisningen.

**7B. Antal behöriga förstahandssökande och antagna till program, indelat efter SUN-inriktning och kön, höstterminerna 2007–2011**

7B. Number of qualified first choice applicants and admitted to programme by field, autumn terms 2007–2011

Inriktning	Förstahandssökande <sup>1</sup>					Antagna <sup>2</sup>					Förstahandssökande per antagen				
	2007	2008	2009	2010	2011	2007	2008	2009	2010	2011	07	08	09	10	11
<b>Samtliga, netto</b>	<b>101 021</b>	<b>104 438</b>	<b>131 475</b>	<b>140 615</b>	<b>140 714</b>	<b>64 701</b>	<b>68 152</b>	<b>84 777</b>	<b>84 975</b>	<b>84 554</b>	<b>1,6</b>	<b>1,5</b>	<b>1,6</b>	<b>1,7</b>	<b>1,7</b>
<b>Yrkesprogram, netto</b>	<b>62 471</b>	<b>62 658</b>	<b>74 717</b>	<b>77 516</b>	<b>73 911</b>	<b>34 729</b>	<b>35 299</b>	<b>41 311</b>	<b>39 924</b>	<b>38 734</b>	<b>1,8</b>	<b>1,8</b>	<b>1,8</b>	<b>1,9</b>	<b>1,9</b>
<b>Övriga program, grundnivå, netto</b>	<b>34 047</b>	<b>35 805</b>	<b>48 223</b>	<b>52 694</b>	<b>55 951</b>	<b>26 647</b>	<b>28 223</b>	<b>36 886</b>	<b>37 092</b>	<b>37 522</b>	<b>1,3</b>	<b>1,3</b>	<b>1,3</b>	<b>1,4</b>	<b>1,5</b>
<b>Övriga program, avancerad nivå, netto</b>	<b>4 508</b>	<b>5 995</b>	<b>8 614</b>	<b>10 487</b>	<b>10 876</b>	<b>3 396</b>	<b>4 772</b>	<b>7 169</b>	<b>8 329</b>	<b>8 717</b>	<b>1,3</b>	<b>1,3</b>	<b>1,2</b>	<b>1,3</b>	<b>1,2</b>
<b>Pedagogik och lärutbildning</b>	<b>12 719</b>	<b>11 570</b>	<b>14 431</b>	<b>14 602</b>	<b>12 303</b>	<b>10 800</b>	<b>10 107</b>	<b>12 733</b>	<b>12 165</b>	<b>10 284</b>	<b>1,2</b>	<b>1,1</b>	<b>1,1</b>	<b>1,2</b>	<b>1,2</b>
Pedagogik och lärutbildning	12 719	11 570	14 431	14 602	12 303	10 800	10 107	12 733	12 165	10 284	1,2	1,1	1,1	1,2	1,2
Yrkesexamensprogram	12 100	11 044	13 601	13 770	11 172	10 222	9 599	11 912	11 479	9 366	1,2	1,2	1,1	1,2	1,2
Folkhögskolläraexamen	66	72	68	-	67	73	54	43	-	51	0,9	1,3	1,6	-	1,3
Förskolläraexamen	.	.	.	.	3 809	.	.	.	.	2 572	.	.	.	.	1,5
Grundläraresexamen	.	.	.	.	2 578	.	.	.	.	2 440	.	.	.	.	1,1
Läraresexamen	11 640	10 034	12 723	13 006	348	9 816	8 838	11 179	10 854	267	1,2	1,1	1,1	1,2	1,3
Specialläraresexamen	-	493	363	271	476	-	351	317	231	427	-	1,4	1,1	1,2	1,1
Specialpedagogexamen	395	449	448	495	592	336	385	391	406	454	1,2	1,2	1,1	1,2	1,3
Yrkesläraresexamen	.	.	.	.	472	.	.	.	.	458	.	.	.	.	1
Ämnesläraresexamen	.	.	.	.	2 830	.	.	.	.	2 764	.	.	.	.	1
Övriga program, grundnivå	262	228	267	338	445	275	242	332	282	312	1	0,9	0,8	1,2	1,4
Pedagogik	239	228	267	338	425	254	242	332	282	312	0,9	0,9	0,8	1,2	1,4
Lärutbildning i yrkesämne och praktiskt/estetiskt ämne	23	-	-	-	20	21	-	-	-	-	1,1	-	-	-	-
Övriga program, avancerad nivå	359	301	568	495	686	311	274	500	412	619	1,2	1,1	1,1	1,2	1,1
Pedagogik och lärutbildning, allmän utbildning	-	9	15	-	12	-	11	14	-	15	-	0,8	1,1	-	0,8
Pedagogik	277	163	160	206	470	262	165	175	208	453	1,1	1	0,9	1	1
Ämneslärutbildning	3	2	-	9	7	5	3	-	10	8	0,6	0,7	-	0,9	0,9
Lärutbildning i yrkesämne och praktiskt/estetiskt ämne	14	-	-	-	7	9	-	-	-	7	1,6	-	-	-	1
Pedagogik och lärutbildning, övrig/ospec utbildning	65	127	393	280	190	35	96	317	201	144	1,9	1,3	1,2	1,4	1,3
<b>Humaniora och konst</b>	<b>4 349</b>	<b>4 339</b>	<b>5 588</b>	<b>6 365</b>	<b>6 731</b>	<b>3 201</b>	<b>3 217</b>	<b>4 282</b>	<b>4 505</b>	<b>4 729</b>	<b>1,4</b>	<b>1,3</b>	<b>1,3</b>	<b>1,4</b>	<b>1,4</b>
<b>Konst och media</b>	<b>2 530</b>	<b>2 539</b>	<b>3 244</b>	<b>3 679</b>	<b>3 811</b>	<b>1 649</b>	<b>1 682</b>	<b>2 214</b>	<b>2 141</b>	<b>2 212</b>	<b>1,5</b>	<b>1,5</b>	<b>1,5</b>	<b>1,7</b>	<b>1,7</b>
Övriga program, grundnivå	2 493	2 466	3 150	3 476	3 632	1 623	1 628	2 148	2 015	2 080	1,5	1,5	1,5	1,7	1,7
Konst och media, allmän utbildning	100	72	113	52	53	86	60	112	59	45	1,2	1,2	1,0	0,9	1,2
Bild- och formkonst	24	23	21	34	26	21	23	35	55	43	1,1	1	0,6	0,6	0,6
Musik, dans och dramatik	127	166	199	252	381	73	69	78	66	105	1,7	2,4	2,6	3,8	3,6
Medieproduktion	1 716	1 733	2 232	2 553	2 793	1 136	1 203	1 556	1 545	1 613	1,5	1,4	1,4	1,7	1,7
Formgivning	417	405	499	449	252	233	229	305	205	192	1,8	1,8	1,6	2,2	1,3
Konsthantverk	64	67	86	136	127	36	44	64	85	82	1,8	1,5	1,3	1,6	1,5
Konst och media, övrig/ospec	45	-	-	-	-	38	-	-	-	-	1,2	-	-	-	-
Övriga program, avancerad nivå	37	73	94	203	179	26	54	66	126	132	1,4	1,4	1,4	1,6	1,4
Konst och media, allmän utbildning	4	32	20	31	18	3	25	17	23	15	1,3	1,3	1,2	1,3	1,2
Bild- och formkonst	3	11	9	17	13	3	6	6	18	18	1	1,8	1,5	0,9	0,7
Musik, dans och dramatik	7	14	11	58	50	4	13	7	27	14	1,8	1,1	1,6	2,1	3,6
Medieproduktion	22	16	34	45	54	15	10	25	28	49	1,5	1,6	1,4	1,6	1,1
Formgivning	1	-	9	2	7	1	-	7	1	8	1	-	1,3	2	0,9
Konsthantverk	-	-	-	9	6	-	-	-	3	2	-	-	-	3	3
Konst och media, övrig/ospec	-	-	11	41	31	-	-	4	26	26	-	-	2,8	1,6	1,2
<b>Humaniora</b>	<b>1 819</b>	<b>1 800</b>	<b>2 344</b>	<b>2 686</b>	<b>2 920</b>	<b>1 552</b>	<b>1 536</b>	<b>2 071</b>	<b>2 366</b>	<b>2 523</b>	<b>1,2</b>	<b>1,2</b>	<b>1,1</b>	<b>1,1</b>	<b>1,2</b>
Övriga program, grundnivå	1 457	1 428	1 875	2 133	2 335	1 266	1 205	1 664	1 876	1 961	1,2	1,2	1,1	1,1	1,2
Humaniora, allmän inriktning	28	26	93	98	263	27	25	85	91	133	1	1	1,1	1,1	2
Religion	248	182	228	199	183	249	163	244	212	189	1	1,1	0,9	0,9	1
Främmande språk och språkvetenskap	336	427	579	539	633	245	306	408	432	498	1,4	1,4	1,4	1,2	1,3
Svenska och litteraturvetenskap	10	35	20	99	105	8	32	17	71	63	1,3	1,1	1,2	1,4	1,7
Historia och arkeologi	607	476	599	873	779	522	388	501	715	634	1,2	1,2	1,2	1,2	1,2
Filosofi och logik	96	113	128	130	114	97	125	156	143	158	1	0,9	0,8	0,9	0,7
Humaniora, övrig/ospec	132	169	228	195	258	118	166	257	219	298	1,1	1	0,9	0,9	0,9

## 7B. (forts.)

Inriktning	Förstahandsökande <sup>1</sup>					Antagna <sup>2</sup>					Förstahandsökande per antagen				
	2007	2008	2009	2010	2011	2007	2008	2009	2010	2011	07	08	09	10	11
Övriga program, avancerad nivå	362	372	469	553	585	286	331	407	490	562	1,3	1,1	1,2	1,1	1
Humaniora, allmän inriktning	22	-	-	-	-	19	-	-	-	-	1,2	-	-	-	-
Religion	6	26	45	30	42	5	25	34	28	45	1,2	1	1,3	1,1	0,9
Främmande språk och språkvetenskap	80	173	176	243	252	64	155	167	207	236	1,3	1,1	1,1	1,2	1,1
Svenska och litteraturvetenskap	10	14	22	31	27	7	10	17	29	26	1,4	1,4	1,3	1,1	1
Historia och arkeologi	129	81	145	142	159	104	69	121	117	137	1,2	1,2	1,2	1,2	1,2
Filosofi och logik	25	22	22	40	36	20	24	22	50	51	1,3	0,9	1,0	0,8	0,7
Humaniora, övrig/ospec	90	56	59	67	69	68	48	46	59	68	1,3	1,2	1,3	1,1	1
<b>Samhällsvetenskap, juridik, handel, administration</b>	<b>27 264</b>	<b>29 066</b>	<b>37 646</b>	<b>43 989</b>	<b>46 489</b>	<b>17 094</b>	<b>18 103</b>	<b>23 486</b>	<b>23 500</b>	<b>24 029</b>	<b>1,6</b>	<b>1,6</b>	<b>1,6</b>	<b>1,9</b>	<b>1,9</b>
Samhälls- och beteendevetenskap	6 199	6 719	9 516	13 304	14 203	3 955	4 702	6 660	7 290	7 417	1,6	1,4	1,4	1,8	1,9
Yrkesexamensprogram	1 980	1 701	1 879	4 449	4 789	402	437	496	548	590	4,9	3,9	3,8	8,1	8,1
Psykologexamen	1 911	1 701	1 841	4 365	4 677	368	437	480	495	542	5,2	3,9	3,8	8,8	8,6
Psykoterapeutexamen	69	-	38	84	112	34	-	16	53	48	2	-	2,4	1,6	2,3
Övriga program, grundnivå	3 463	4 108	6 306	7 297	7 659	2 986	3 533	5 021	5 444	5 312	1,2	1,2	1,3	1,3	1,4
Samhälls- och beteendevetenskap, allmän inriktning	423	566	974	942	1 222	473	647	874	690	721	0,9	0,9	1,1	1,4	1,7
Psykologi	355	501	617	876	937	337	466	567	678	662	1,1	1,1	1,1	1,3	1,4
Sociologi, etnologi och kulturgeografi	537	487	1 580	2 165	2 054	555	518	1 348	1 690	1 483	1	0,9	1,2	1,3	1,4
Statsvetenskap	823	838	932	997	1 313	871	822	1 041	890	1 004	0,9	1	0,9	1,1	1,3
Nationalekonomi och ekonomisk historia	75	227	229	282	416	99	319	341	390	397	0,8	0,7	0,7	0,7	1
Samhälls- och beteendevetenskap, övrig/ospec inriktning	1 250	1 489	1 974	2 035	1 717	653	763	938	1 165	1 083	1,9	2	2,1	1,7	1,6
Övriga program, avancerad nivå	756	910	1 331	1 558	1 755	567	732	1 146	1 299	1 517	1,3	1,2	1,2	1,2	1,2
Samhälls- och beteendevetenskap, allmän inriktning	69	61	92	114	143	55	50	84	97	123	1,3	1,2	1,1	1,2	1,2
Psykologi	10	22	153	115	237	7	20	127	117	207	1,4	1,1	1,2	1	1,1
Sociologi, etnologi och kulturgeografi	32	104	155	260	216	26	88	134	206	184	1,2	1,2	1,2	1,3	1,2
Statsvetenskap	319	356	472	496	588	253	271	387	420	541	1,3	1,3	1,2	1,2	1,1
Nationalekonomi och ekonomisk historia	98	124	176	227	271	61	97	154	188	196	1,6	1,3	1,1	1,2	1,4
Samhälls- och beteendevetenskap, övrig/ospec inriktning	228	243	283	346	300	166	206	268	275	269	1,4	1,2	1,1	1,3	1,1
Journalistik och information	2 413	2 412	3 563	3 783	3 887	1 487	1 514	2 220	2 302	2 207	1,6	1,6	1,6	1,6	1,8
Övriga program, grundnivå	2 090	2 092	3 063	3 217	3 304	1 266	1 288	1 870	1 882	1 774	1,7	1,6	1,6	1,7	1,9
Journalistik/medievetenskap	1 835	1 932	2 768	2 985	3 106	1 025	1 153	1 604	1 668	1 589	1,8	1,7	1,7	1,8	2
Biblioteks- och dokumentationsvetenskap	255	160	295	232	198	241	135	266	214	185	1,1	1,2	1,1	1,1	1,1
Övriga program, avancerad nivå	323	320	500	566	583	221	226	350	421	435	1,5	1,4	1,4	1,3	1,3
Journalistik /medievetenskap	134	171	211	336	391	70	100	121	232	281	1,9	1,7	1,7	1,4	1,4
Biblioteks- och dokumentationsvetenskap	189	149	289	230	192	151	126	229	190	154	1,3	1,2	1,3	1,2	1,2
Företagsekonomi, handel, adm.	14 073	15 028	18 798	20 457	22 209	9 789	10 084	12 815	12 035	12 542	1,4	1,5	1,5	1,7	1,8
Yrkesexamensprogram	2 369	3 131	5 121	5 103	4 583	1 315	1 437	2 507	2 195	2 217	1,8	2,2	2,0	2,3	2,1
Civilekonomexamen	2 369	3 131	5 121	5 103	4 583	1 315	1 437	2 507	2 195	2 217	1,8	2,2	2,0	2,3	2,1
Övriga program, grundnivå	10 841	10 862	11 985	13 230	15 383	7 841	7 893	9 003	8 256	8 773	1,4	1,4	1,3	1,6	1,8
Företagsekonomi och adm.	5 811	5 670	6 004	6 679	8 509	4 704	4 545	5 195	4 762	5 216	1,2	1,2	1,2	1,4	1,6
Inköp, försäljning, distribution	1 740	1 344	1 476	1 876	1 572	793	765	642	599	493	2,2	1,8	2,3	3,1	3,2
Marknadsföring	454	429	579	413	528	309	316	449	257	321	1,5	1,4	1,3	1,6	1,6
Bank, försäkring, finansiering	-	23	-	-	-	-	17	-	-	-	-	1,4	-	-	-
Redovisning och beskattning	172	144	218	-	-	178	105	119	-	-	1	1,4	1,8	-	-
Ledning och administration	2 036	2 441	2 663	3 065	3 423	1 387	1 638	1 977	1 947	1 931	1,5	1,5	1,3	1,6	1,8
Kontorsservice och sekreterartjänster	90	195	283	331	392	65	91	149	125	118	1,4	2,1	1,9	2,6	3,3
Övrigt inom ekonomi/ adm.	538	616	762	866	959	415	427	555	591	716	1,3	1,4	1,4	1,5	1,3
Övriga program, avancerad nivå	863	1 035	1 692	2 125	2 243	639	783	1 380	1 595	1 587	1,4	1,3	1,2	1,3	1,4
Företagsekonomi och adm.	221	316	512	666	768	170	208	426	515	646	1,3	1,5	1,2	1,3	1,2
Marknadsföring	110	62	186	197	179	71	45	125	105	83	1,5	1,4	1,5	1,9	2,2
Bank/försäkring/finansiering	16	49	60	102	120	12	37	31	58	37	1,3	1,3	1,9	1,8	3,2
Redovisning och beskattning	70	30	85	140	151	54	23	74	106	103	1,3	1,3	1,1	1,3	1,5
Ledning och administration	417	544	753	983	1 015	319	445	672	786	724	1,3	1,2	1,1	1,3	1,4
Övrigt inom ekonomi/ adm.	30	34	97	37	10	13	26	56	30	5	2,3	1,3	1,7	1,2	2

## 7B. (forts.)

Inriktning	Förstahandssökande <sup>1</sup>					Antagna <sup>2</sup>					Förstahandssökande per antagen				
	2007	2008	2009	2010	2011	2007	2008	2009	2010	2011	07	08	09	10	11
Juridik och rättsvetenskap	4 579	4 907	5 770	6 445	6 192	1 872	1 840	1 960	1 981	1 958	2,4	2,7	2,9	3,3	3,2
Yrkesexamensprogram	4 042	4 432	5 218	5 769	5 497	1 371	1 414	1 461	1 402	1 375	2,9	3,1	3,6	4,1	4
Juristexamen	4 042	4 432	5 218	5 769	5 497	1 371	1 414	1 461	1 402	1 375	2,9	3,1	3,6	4,1	4
Övriga program, grundnivå	519	475	510	545	482	488	426	458	465	447	1,1	1,1	1,1	1,2	1,1
Juridik och rättsvetenskap	519	475	510	545	482	488	426	458	465	447	1,1	1,1	1,1	1,2	1,1
Övriga program, avancerad nivå	18	-	42	131	213	13	-	41	114	136	1,4	-	1,0	1,1	1,6
Juridik och rättsvetenskap	18	-	42	131	213	13	-	41	114	136	1,4	-	1,0	1,1	1,6
<b>Naturvetenskap, matematik och data</b>	<b>4 692</b>	<b>5 221</b>	<b>6 526</b>	<b>7 710</b>	<b>8 413</b>	<b>4 233</b>	<b>4 746</b>	<b>6 190</b>	<b>6 928</b>	<b>7 451</b>	<b>1,1</b>	<b>1,1</b>	<b>1,1</b>	<b>1,1</b>	<b>1,1</b>
Biologi och miljövetenskap	1 292	1 299	1 209	1 378	1 368	1 028	1 102	1 234	1 368	1 375	1,3	1,2	1,0	1	1
Övriga program, grundnivå	1 180	1 145	1 045	1 136	1 133	930	950	1 085	1 175	1 159	1,3	1,2	1,0	1	1
Biologi och miljövetenskap, allmän utbildning	-	16	13	17	22	-	15	17	25	27	-	1,1	0,8	0,7	0,8
Biologi och biokemi	740	669	565	601	576	536	502	563	578	586	1,4	1,3	1,0	1	1
Miljövetenskap	440	460	467	518	535	394	434	505	573	549	1,1	1,1	0,9	0,9	1
Övriga program, avancerad nivå	112	154	164	242	235	98	152	149	193	216	1,1	1	1,1	1,3	1,1
Biologi och biokemi	69	81	80	143	119	60	80	79	112	111	1,1	1	1,0	1,3	1,1
Miljövetenskap	43	44	62	69	53	38	47	48	56	69	1,1	0,9	1,3	1,2	0,8
Biologi och miljövetenskap, övrig/ospec utbildning	-	29	22	30	63	-	25	22	26	36	-	1,2	1,0	1,2	1,8
Fysik, kemi och geovetenskap	681	707	823	1 001	1 041	662	710	956	1 076	1 126	1	1	0,9	0,9	0,9
Övriga program, grundnivå	602	618	745	866	884	598	636	892	957	981	1	1	0,8	0,9	0,9
Fysik	74	64	82	112	91	75	69	110	131	131	1	0,9	0,7	0,9	0,7
Kemi	71	52	50	47	65	72	58	65	87	86	1	0,9	0,8	0,5	0,8
Geovetenskap och naturgeografi	213	273	323	340	329	211	259	350	340	378	1	1,1	0,9	1	0,9
Fysik, kemi och geovetenskap, övrig/ospecificerad utbildning	244	229	290	367	399	240	251	371	405	388	1	0,9	0,8	0,9	1
Övriga program, avancerad nivå	79	89	78	135	157	64	74	64	119	145	1,2	1,2	1,2	1,1	1,1
Fysik, kemi och geovetenskap, allmän utbildning	-	-	1	1	1	-	-	1	1	-	-	-	1,0	1	-
Fysik	20	22	16	42	46	16	16	13	37	42	1,3	1,4	1,2	1,1	1,1
Kemi	28	45	37	50	47	26	41	32	42	45	1,1	1,1	1,2	1,2	1
Geovetenskap och naturgeografi	31	22	24	42	63	22	17	18	39	59	1,4	1,3	1,3	1,1	1,1
Matematik och övrig naturvetenskap	215	232	260	318	301	227	246	326	371	383	0,9	0,9	0,8	0,9	0,8
Övriga program, grundnivå	182	188	216	240	263	205	212	288	304	343	0,9	0,9	0,8	0,8	0,8
Matematik och naturvetenskap, allmän utbildning	-	16	16	10	14	-	13	13	12	17	-	1,2	1,2	0,8	0,8
Matematik	93	90	82	104	94	98	91	103	125	132	0,9	1	0,8	0,8	0,7
Statistik	25	32	42	45	51	29	31	56	61	79	0,9	1	0,8	0,7	0,6
Matematik och naturvetenskap, övrig/ospec utbildning	64	50	76	81	104	78	77	116	106	116	0,8	0,6	0,7	0,8	0,9
Övriga program, avancerad nivå	33	44	44	78	38	22	34	38	67	40	1,5	1,3	1,2	1,2	0,9
Matematik	17	28	20	46	15	11	21	17	41	16	1,5	1,3	1,2	1,1	0,9
Statistik	16	16	24	32	23	11	13	21	26	25	1,5	1,2	1,1	1,2	0,9
Data	2 504	2 983	4 234	5 013	5 703	2 316	2 689	3 690	4 125	4 584	1,1	1,1	1,1	1,2	1,2
Övriga program, grundnivå	2 352	2 853	4 049	4 627	5 334	2 199	2 595	3 518	3 788	4 233	1,1	1,1	1,2	1,2	1,3
Informatik, datavetenskap och systemvetenskap	2 312	2 763	3 917	4 252	4 972	2 161	2 521	3 401	3 448	3 897	1,1	1,1	1,2	1,2	1,3
Data, övrig/ospec utbildning	40	90	132	375	362	38	74	119	341	337	1,1	1,2	1,1	1,1	1,1
Övriga program, avancerad nivå	152	130	185	386	369	117	94	172	337	351	1,3	1,4	1,1	1,1	1,1
Data, allmän utbildning	-	15	15	11	43	-	5	7	2	36	-	3	2,1	5,5	1,2
Informatik, datavetenskap och systemvetenskap	119	106	170	336	286	86	81	165	295	246	1,4	1,3	1,0	1,1	1,2
Datoranvändning	24	-	-	-	-	22	-	-	-	-	1,1	-	-	-	-
Data, övrig/ospec utbildning	9	9	-	39	40	9	8	-	41	74	1	1,1	-	1	0,5
<b>Teknik och tillverkning</b>	<b>15 242</b>	<b>17 544</b>	<b>22 915</b>	<b>22 271</b>	<b>22 124</b>	<b>12 286</b>	<b>13 786</b>	<b>17 481</b>	<b>16 866</b>	<b>16 854</b>	<b>1,2</b>	<b>1,3</b>	<b>1,3</b>	<b>1,3</b>	<b>1,3</b>
Teknik och teknisk industri	10 499	12 035	15 787	15 329	15 410	9 129	10 221	13 207	12 760	12 772	1,2	1,2	1,2	1,2	1,2
Yrkesexamensprogram	8 599	9 213	11 429	11 048	11 788	7 565	7 813	9 628	9 267	9 921	1,1	1,2	1,2	1,2	1,2
Civilingenjörsexamen	6 435	7 012	8 220	8 037	8 709	5 560	5 681	6 375	6 191	6 675	1,2	1,2	1,3	1,3	1,3
Högskoleingenjörsexamen	2 028	2 027	2 856	2 758	2 857	1 870	1 960	3 111	2 951	3 128	1,1	1	0,9	0,9	0,9
Sjöingenjörsexamen	136	174	353	253	222	135	172	174	143	140	1	1	2,0	1,8	1,6
Övriga program, grundnivå	1 469	1 666	2 782	2 600	2 414	1 249	1 475	2 303	2 175	1 864	1,2	1,1	1,2	1,2	1,3
Teknik och teknisk industri, allmän inriktning	68	73	89	82	88	102	84	99	109	105	0,7	0,9	0,9	0,8	0,8

## 7B. (forts.)

Inriktning	Förstahandssökande <sup>1</sup>					Antagna <sup>2</sup>					Förstahandssökande per antagen				
	2007	2008	2009	2010	2011	2007	2008	2009	2010	2011	07	08	09	10	11
Maskinteknik och verkstadsteknik	182	263	311	326	367	150	226	308	294	304	1,2	1,2	1,0	1,1	1,2
Energi- och elektroteknik	258	320	584	470	353	207	269	456	367	262	1,2	1,2	1,3	1,3	1,3
Elektronik, datateknik och automation	749	804	1 431	1 354	1 308	610	696	1 074	1 044	907	1,2	1,2	1,3	1,3	1,4
Kemi- och bioteknik	51	25	53	44	20	40	29	49	37	22	1,3	0,9	1,1	1,2	0,9
Fordons- och farkostteknik	17	20	79	75	61	11	15	75	68	51	1,5	1,3	1,1	1,1	1,2
Industriell ekonomi och organisation	101	107	149	206	144	89	110	164	224	170	1,1	1	0,9	0,9	0,8
Teknik och teknisk industri, övrig/ospec inriktning	43	54	86	43	73	42	52	82	41	57	1	1	1,0	1	1,3
Övriga program, avancerad nivå	431	1 156	1 584	1 688	1 210	318	937	1 301	1 332	1 002	1,4	1,2	1,2	1,3	1,2
Teknik och teknisk industri, allmän inriktning	5	57	68	89	90	4	50	68	82	72	1,3	1,1	1,0	1,1	1,3
Maskinteknik och verkstadsteknik	55	233	332	264	182	39	187	282	205	152	1,4	1,2	1,2	1,3	1,2
Energi- och elektroteknik	20	61	85	135	88	14	45	58	86	68	1,4	1,4	1,5	1,6	1,3
Elektronik, datateknik och automation	141	324	364	496	253	118	277	333	399	217	1,2	1,2	1,1	1,2	1,2
Kemi- och bioteknik	21	89	67	100	60	14	79	65	91	53	1,5	1,1	1,0	1,1	1,1
Fordons- och farkostteknik	8	38	46	32	45	2	33	40	23	44	4	1,2	1,1	1,4	1
Industriell ekonomi och organisation	177	332	433	410	339	124	248	293	288	255	1,4	1,3	1,5	1,4	1,3
Teknik och teknisk industri, övrig/ospec inriktning	4	22	194	168	153	3	18	164	162	142	1,3	1,2	1,2	1	1,1
Material och tillverkning	267	326	399	294	398	249	306	375	281	366	1,1	1,1	1,1	1	1,1
Yrkesexamensprogram	127	119	157	120	189	128	155	195	154	202	1	0,8	0,8	0,8	0,9
Civilingenjörsexamen	71	69	69	57	81	81	112	98	85	94	0,9	0,6	0,7	0,7	0,9
Högskoleingenjörsexamen	56	50	88	63	108	47	43	97	69	108	1,2	1,2	0,9	0,9	1
Övriga program, grundnivå	131	153	188	102	157	114	107	129	64	120	1,1	1,4	1,5	1,6	1,3
Tillverkning och hantering av livsmedel	-	-	-	-	40	-	-	-	-	36	-	-	-	-	1,1
Tillverkning av textilier, konfektion och lädervaror	57	74	45	49	42	53	48	15	14	14	1,1	1,5	3,0	3,5	3
Tillverkning av trä-, pappers-, glas/porslins- och plastprodukter	62	48	101	43	58	48	38	76	41	57	1,3	1,3	1,3	1	1
Berg- och mineralteknik	12	31	42	10	17	13	21	38	9	13	0,9	1,5	1,1	1,1	1,3
Övriga program, avancerad nivå	9	54	54	72	52	7	44	51	63	44	1,3	1,2	1,1	1,1	1,2
Material och tillverkning, allmän inriktning	2	21	13	35	47	3	21	14	31	41	0,7	1	0,9	1,1	1,1
Tillverkning av textilier, konfektion och lädervaror	4	8	13	11	5	2	5	12	9	3	2	1,6	1,1	1,2	1,7
Berg- och mineralteknik	1	-	-	-	-	1	-	-	-	-	1	-	-	-	-
Tillverkning, övrig/ospec	2	25	28	26	-	1	18	25	23	-	2	1,4	1,1	1,1	-
Samhällsbyggnad och byggnadsteknik	4 476	5 183	6 732	6 654	6 316	2 908	3 266	3 943	3 861	3 763	1,5	1,6	1,7	1,7	1,7
Yrkesexamensprogram	4 070	4 411	5 648	5 505	5 283	2 574	2 647	3 016	2 920	2 845	1,6	1,7	1,9	1,9	1,9
Arkitektexamen	1 157	1 336	1 965	2 091	1 904	282	296	354	359	363	4,1	4,5	5,6	5,8	5,2
Brandingenjörsexamen	224	213	367	267	251	67	69	102	105	89	3,3	3,1	3,6	2,5	2,8
Civilingenjörsexamen	1 110	1 168	1 439	1 181	1 246	875	862	928	792	823	1,3	1,4	1,6	1,5	1,5
Högskoleingenjörsexamen	1 240	1 375	1 572	1 691	1 606	1 167	1 237	1 449	1 476	1 390	1,1	1,1	1,1	1,1	1,2
Landskapsarkitektexamen	257	250	234	219	213	123	128	128	128	127	2,1	2	1,8	1,7	1,7
Landskapsingenjörsexamen	82	69	71	56	63	60	55	64	63	56	1,4	1,3	1,1	0,9	1,1
Övriga program, grundnivå	349	508	640	617	606	295	429	566	549	576	1,2	1,2	1,1	1,1	1,1
Samhällsbyggnad och byggnadsteknik, allmän inriktning	-	48	91	85	69	-	36	58	55	55	-	1,3	1,6	1,5	1,3
Samhällsbyggnad och arkitektur	137	188	198	220	221	133	182	198	190	192	1	1	1,0	1,2	1,2
Byggnadsteknik och anläggningsteknik	144	206	266	244	241	122	169	271	266	291	1,2	1,2	1,0	0,9	0,8
Samhällsbyggnad och byggnadsteknik, övrig/ospec	68	66	85	68	75	40	42	39	38	39	1,7	1,6	2,2	1,8	1,9
Övriga program, avancerad nivå	57	264	452	537	429	39	190	365	393	344	1,5	1,4	1,2	1,4	1,2
Samhällsbyggnad och byggnadsteknik, allmän inriktning	3	9	12	26	34	1	8	14	20	39	3	1,1	0,9	1,3	0,9
Samhällsbyggnad och arkitektur	45	168	315	402	325	30	107	252	283	245	1,5	1,6	1,3	1,4	1,3
Byggnadsteknik och anläggningsteknik	9	87	125	110	70	8	75	99	92	60	1,1	1,2	1,3	1,2	1,2

## 7B. (forts.)

Inriktning	Förstahandssökande <sup>1</sup>					Antagna <sup>2</sup>					Förstahandssökande per antagen				
	2007	2008	2009	2010	2011	2007	2008	2009	2010	2011	07	08	09	10	11
<b>Lant- och skogsbruk samt djursjukvård</b>	<b>1 361</b>	<b>1 379</b>	<b>2 288</b>	<b>2 310</b>	<b>2 202</b>	<b>582</b>	<b>654</b>	<b>746</b>	<b>785</b>	<b>777</b>	<b>2,3</b>	<b>2,1</b>	<b>3,1</b>	<b>2,9</b>	<b>2,8</b>
Lantbruk, trädgård, skog och fiske	451	531	678	693	711	440	513	601	641	628	1	1	1,1	1,1	1,1
Yrkesexamensprogram	440	460	461	454	481	402	421	394	394	396	1,1	1,1	1,2	1,2	1,2
Agronomexamen	117	140	194	183	193	129	149	190	175	171	0,9	0,9	1,0	1	1,1
Hortonomexamen	12	12	10	9	13	14	11	13	11	19	0,9	1,1	0,8	0,8	0,7
Jägmästarexamen	104	123	144	137	124	90	90	94	92	91	1,2	1,4	1,5	1,5	1,4
Lantmästarexamen	36	49	48	62	65	32	45	43	57	54	1,1	1,1	1,1	1,1	1,2
Skogsmästarexamen	58	54	65	63	86	48	49	55	59	61	1,2	1,1	1,2	1,1	1,4
Trädgårdsingenjörsexamen	113	82	-	-	-	89	77	-	-	-	1,3	1,1	-	-	-
Övriga program, grundnivå	11	63	210	239	230	38	83	202	250	232	0,3	0,8	1,0	1	1
Lantbruk	11	12	12	22	11	38	32	34	41	37	0,3	0,4	0,4	0,5	0,3
Trädgård	-	-	119	108	135	-	-	86	95	102	-	-	1,4	1,1	1,3
Skog	-	51	79	109	84	-	51	82	114	93	-	1	1,0	1	0,9
Övriga program, avancerad nivå	-	8	7	-	-	-	9	6	-	-	-	0,9	1,2	-	-
Lantbruk	-	8	7	-	-	-	9	6	-	-	-	0,9	1,2	-	-
Djursjukvård	910	848	1 610	1 617	1 491	142	141	145	144	149	6,4	6	11,1	11,2	10
Yrkesexamensprogram	910	848	737	717	669	142	141	103	103	103	6,4	6	7,2	7	6,5
Djursjukvårdarexamen	188	199	-	-	-	42	41	-	-	-	4,5	4,9	-	-	-
Veterinärexamen	722	649	737	717	669	100	100	103	103	103	7,2	6,5	7,2	7	6,5
Övriga program, grundnivå	-	-	873	900	822	-	-	42	41	46	-	-	20,8	22	17,9
Djursjukvård	-	-	873	900	822	-	-	42	41	46	-	-	20,8	22	17,9
<b>Hälso- och sjukvård samt social omsorg</b>	<b>30 268</b>	<b>29 740</b>	<b>33 540</b>	<b>34 730</b>	<b>33 894</b>	<b>12 504</b>	<b>13 259</b>	<b>14 355</b>	<b>14 706</b>	<b>14 988</b>	<b>2,4</b>	<b>2,2</b>	<b>2,3</b>	<b>2,4</b>	<b>2,3</b>
Hälso- och sjukvård	23 018	22 946	25 104	27 759	26 614	9 799	10 308	11 043	11 632	11 921	2,3	2,2	2,3	2,4	2,2
Yrkesexamensprogram	20 900	20 570	22 006	24 174	23 203	8 186	8 523	8 720	9 030	9 330	2,6	2,4	2,5	2,7	2,5
Apotekarexamen	280	279	239	228	250	194	205	213	214	225	1,4	1,4	1,1	1,1	1,1
Arbetssterapeutexamen	551	446	547	546	528	340	369	397	412	434	1,6	1,2	1,4	1,3	1,2
Audionomexamen	86	82	137	110	130	75	77	130	98	126	1,1	1,1	1,1	1,1	1
Barnmorskeexamen	428	417	438	465	381	180	155	147	126	111	2,4	2,7	3,0	3,7	3,4
Biomedicinsk analytikerexamen	431	379	411	447	524	407	387	466	532	600	1,1	1	0,9	0,8	0,9
Dietistexamen	532	474	513	521	460	50	49	50	58	56	10,6	9,7	10,3	9	8,2
Logopedexamen	530	397	531	398	399	135	106	173	153	130	3,9	3,7	3,1	2,6	3,1
Läkarexamen	3 878	4 187	4 548	5 206	4 658	568	598	687	711	806	6,8	7	6,6	7,3	5,8
Optikerexamen	147	111	92	65	69	92	84	87	93	86	1,6	1,3	1,1	0,7	0,8
Ortopedingenjörsexamen	41	34	26	39	45	34	25	26	30	29	1,2	1,4	1,0	1,3	1,6
Receptarieexamen	205	190	185	173	227	240	233	249	242	297	0,9	0,8	0,7	0,7	0,8
Röntgensjuksköterskeexamen	244	317	352	386	419	187	234	251	215	249	1,3	1,4	1,4	1,8	1,7
Sjukgymnastexamen	2 046	1 846	2 323	2 542	2 324	397	411	496	502	446	5,2	4,5	4,7	5,1	5,2
Sjukhusfysikerexamen	73	57	65	41	37	43	47	64	50	49	1,7	1,2	1,0	0,8	0,8
Sjuksköterskeexamen	6 466	6 808	7 276	7 757	7 504	2 841	3 045	2 901	2 979	2 976	2,3	2,2	2,5	2,6	2,5
Specialistsjuksköterskeexamen	3 169	2 906	2 551	3 318	3 378	1 867	1 985	1 855	2 053	2 123	1,7	1,5	1,4	1,6	1,6
Tandhygienistexamen	737	685	744	891	831	283	266	307	288	290	2,6	2,6	2,4	3,1	2,9
Tandläkarexamen	838	769	828	804	803	166	169	197	207	210	5	4,6	4,2	3,9	3,8
Tandteknikerexamen	218	186	200	237	236	90	94	103	117	114	2,4	2	1,9	2	2,1
Övriga program, grundnivå	1 409	1 584	2 190	2 326	2 032	1 093	1 194	1 561	1 597	1 559	1,3	1,3	1,4	1,5	1,3
Hälso- och sjukvård, allmän	914	766	1 380	1 260	1 087	553	531	810	794	856	1,7	1,4	1,7	1,6	1,3
Medicin	257	268	320	350	371	293	298	338	376	380	0,9	0,9	0,9	0,9	1
Omvårdnad	44	390	351	569	417	38	183	231	236	188	1,2	2,1	1,5	2,4	2,2
Tandvård	66	65	43	46	45	49	51	35	36	38	1,3	1,3	1,2	1,3	1,2
Tekniskt inriktad vårdutbildning	25	19	23	20	-	36	38	42	46	-	0,7	0,5	0,5	0,4	-
Terapi, rehabilitering och kostbehandling	103	76	73	81	86	124	93	110	111	91	0,8	0,8	0,7	0,7	0,9
Hälso- och sjukvård, övrig	-	-	-	-	26	-	-	-	-	9	-	-	-	-	2,9
Övriga program, avancerad nivå	709	792	908	1 259	1 379	532	605	796	1 046	1 071	1,3	1,3	1,1	1,2	1,3
Hälso- och sjukvård, allmän	194	209	369	434	492	156	181	308	328	323	1,2	1,2	1,2	1,3	1,5
Medicin	283	240	129	197	162	205	140	88	139	116	1,4	1,7	1,5	1,4	1,4
Omvårdnad	139	137	147	254	240	99	119	179	241	225	1,4	1,2	0,8	1,1	1,1
Tandvård	3	1	-	33	29	2	1	-	28	26	1,5	1	-	1,2	1,1
Tekniskt inriktad vårdutbildning	3	75	53	52	98	2	57	44	41	66	1,5	1,3	1,2	1,3	1,5
Terapi, rehabilitering och kostbehandling	36	42	75	72	119	36	40	59	89	144	1	1	1,3	0,8	0,8



## 7B. (forts.)

Inriktning	Förstahandssökande <sup>1</sup>					Antagna <sup>2</sup>					Förstahandssökande per antagen				
	2007	2008	2009	2010	2011	2007	2008	2009	2010	2011	07	08	09	10	11
Farmaci	28	38	42	79	89	15	27	31	47	38	1,9	1,4	1,4	1,7	2,3
Hälso- och sjukvård, övrig	23	50	93	138	150	20	48	94	153	157	1,1	1	1,0	0,9	1
Socialt arbete, omsorg och vägledning	7 250	6 794	8 436	6 971	7 280	2 706	2 963	3 356	3 099	3 075	2,7	2,3	2,5	2,2	2,4
Yrkesexamensprogram	6 603	6 114	7 485	5 533	5 767	2 256	2 450	2 739	2 302	2 331	2,9	2,5	2,7	2,4	2,5
Socionomexamen	6 238	5 862	7 181	4 960	5 147	1 964	2 180	2 430	1 926	1 958	3,2	2,7	3,0	2,6	2,6
Studie- och yrkesvägledarexamen	365	252	304	573	620	292	270	310	376	373	1,3	0,9	1,0	1,5	1,7
Övriga program, grundnivå	560	451	757	1 170	1 185	388	320	445	547	510	1,4	1,4	1,7	2,1	2,3
Socialt arbete och vägledning	560	451	757	1 170	1 185	388	320	445	547	510	1,4	1,4	1,7	2,1	2,3
Övriga program, avancerad nivå	87	229	194	268	328	63	196	181	253	237	1,4	1,2	1,1	1,1	1,4
Barn och ungdom	-	14	18	53	47	-	11	20	48	47	-	1,3	0,9	1,1	1
Socialt arbete och vägledning	87	215	176	215	281	63	185	161	207	191	1,4	1,2	1,1	1	1,5
<b>Tjänster</b>	<b>2 495</b>	<b>2 592</b>	<b>4 241</b>	<b>4 164</b>	<b>3 784</b>	<b>1 768</b>	<b>1 811</b>	<b>2 750</b>	<b>2 495</b>	<b>2 482</b>	<b>1,4</b>	<b>1,4</b>	<b>1,5</b>	<b>1,7</b>	<b>1,5</b>
Personliga tjänster	1 872	1 704	2 549	2 486	2 335	1 341	1 264	1 892	1 743	1 617	1,4	1,3	1,3	1,4	1,4
Övriga program, grundnivå	1 844	1 694	2 510	2 450	2 282	1 319	1 257	1 858	1 714	1 578	1,4	1,3	1,4	1,4	1,4
Hotell, restaurang och storshåll	277	293	382	460	397	191	206	261	321	245	1,5	1,4	1,5	1,4	1,6
Turism, resor och fritid	591	528	767	756	610	464	397	564	516	443	1,3	1,3	1,4	1,5	1,4
Idrott och friskvård	976	873	1 361	1 234	1 275	664	657	1 038	878	892	1,5	1,3	1,3	1,4	1,4
Övriga program, avancerad nivå	28	10	39	36	53	22	7	34	29	39	1,3	1,4	1,1	1,2	1,4
Turism, resor och fritid	23	10	11	5	4	17	6	10	4	3	1,4	1,7	1,1	1,3	1,3
Idrott och friskvård	5	-	28	31	49	5	1	24	25	36	1	-	1,2	1,2	1,4
Transporttjänster	398	563	996	1 038	913	235	260	352	351	345	1,7	2,2	2,8	3	2,6
Yrkesexamensprogram	332	502	735	646	490	171	191	195	168	157	1,9	2,6	3,8	3,8	3,1
Sjökaptensexamen	332	502	735	646	490	171	191	195	168	157	1,9	2,6	3,8	3,8	3,1
Övriga program, grundnivå	66	61	261	392	423	64	69	157	183	188	1	0,9	1,7	2,1	2,3
Transporttjänster	66	61	261	392	423	64	69	157	183	188	1	0,9	1,7	2,1	2,3
Miljövård och miljöskydd	174	156	238	243	248	162	151	229	213	248	1,1	1	1,0	1,1	1
Övriga program, grundnivå	126	105	124	110	120	121	106	132	114	128	1	1	0,9	1	0,9
Miljövård och miljöskydd, allmän utbildning	69	82	90	77	79	62	86	100	83	85	1,1	1	0,9	0,9	0,9
Miljövårdsteknik och miljökontroll	57	23	23	15	30	59	20	23	16	32	1	1,1	1,0	0,9	0,9
Naturvård och djurskydd	-	-	11	18	11	-	-	9	15	11	-	-	1,2	1,2	1
Övriga program, avancerad nivå	48	51	114	133	128	41	45	97	99	120	1,2	1,1	1,2	1,3	1,1
Miljövård och miljöskydd, allmän utbildning	34	36	81	110	109	30	33	68	76	101	1,1	1,1	1,2	1,4	1,1
Miljövårdsteknik och miljökontroll	14	15	33	23	19	11	12	29	23	19	1,3	1,3	1,1	1	1
Säkerhetstjänster	51	172	476	405	288	30	136	279	188	273	1,7	1,3	1,7	2,2	1,1
Yrkesexamensprogram	-	138	325	293	-	-	108	150	80	-	-	1,3	2,2	3,7	-
Officersexamen	-	138	325	293	-	-	108	150	80	-	-	1,3	2,2	3,7	-
Övriga program, grundnivå	-	31	33	37	21	-	25	26	40	21	-	1,2	1,3	0,9	1
Säkerhet i samhället	-	31	33	37	21	-	25	26	40	21	-	1,2	1,3	0,9	1
Övriga program, avancerad nivå	51	3	118	75	267	30	3	103	68	252	1,7	1	1,1	1,1	1,1
Säkerhet i samhället	-	-	29	46	30	-	-	25	39	30	-	-	1,2	1,2	1
Arbetsmiljö och arbetarskydd	51	3	89	29	237	30	3	78	29	222	1,7	1	1,1	1	1,1
<b>Allmän utbildning</b>	<b>2 621</b>	<b>3 020</b>	<b>4 425</b>	<b>4 627</b>	<b>4 805</b>	<b>2 340</b>	<b>2 646</b>	<b>3 793</b>	<b>3 784</b>	<b>3 748</b>	<b>1,1</b>	<b>1,1</b>	<b>1,2</b>	<b>1,2</b>	<b>1,3</b>
Bred, generell utbildning	2 621	3 020	4 425	4 627	4 805	2 340	2 646	3 793	3 784	3 748	1,1	1,1	1,2	1,2	1,3
Övriga program, grundnivå	2 621	3 020	4 425	4 627	4 805	2 340	2 646	3 793	3 784	3 748	1,1	1,1	1,2	1,2	1,3
Bred, generell utbildning	2 621	3 020	4 425	4 627	4 805	2 340	2 646	3 793	3 784	3 748	1,1	1,1	1,2	1,2	1,3
<b>Okänd</b>	<b>20</b>	<b>6</b>	<b>19</b>	<b>19</b>	<b>-</b>	<b>-</b>	<b>-</b>	<b>-</b>	<b>-</b>	<b>-</b>	<b>-</b>	<b>-</b>	<b>-</b>	<b>-</b>	<b>-</b>
Okänd	20	6	19	19	-	-	-	-	-	-	-	-	-	-	-
Övriga program, grundnivå	20	6	19	19	-	-	-	-	-	-	-	-	-	-	-
Okänd	20	6	19	19	-	-	-	-	-	-	-	-	-	-	-

1. Via VHS samordnade antagning och/eller lokal antagning (LANT). Inför hösten 2007 sker all antagning till högskoleutbildning via VHS:s samordnade antagningssystem NyA. Endast sökande med fullständiga personnummer ingår i redovisningen.

2. Via VHS samordnade antagning och/eller lokal antagning (LANT). Endast antagna med fullständiga personnummer ingår i redovisningen.

## 8. Nettoantal sökande, antagna respektive registrerade per kön och ålder, höstterminen 2010

8. Number of applicants, admitted and those subsequently enrolled, by sex and age autumn term 2010

Ålder	Totalt antal sökande <sup>1</sup>	varav tidigare registrerade			varav ej tidigare i högskolan				
		ht09/vt10	ht08/vt09 ej senare	före ht08/vt09 ej senare	Antal sökande	antagna <sup>2</sup> ht 10	registrerade		
							antagna <sup>2</sup> ht 10	ej antagna <sup>2</sup> tom. aug.10	registrerade som ej sökt <sup>2</sup>
<b>Båda könen</b>	<b>373 500</b>	<b>175 109</b>	<b>24 546</b>	<b>53 754</b>	<b>120 091</b>	<b>63 284</b>	<b>50 260</b>	<b>3 751</b>	<b>25 573</b>
-19 år	37 393	1 265	14	4	36 110	21 374	17 101	879	1 311
20 år	34 887	13 231	153	3	21 500	12 236	9 726	599	1 644
21 år	32 329	16 069	1 655	60	14 545	7 857	6 159	446	2 620
22 år	29 991	17 826	1 632	784	9 749	5 010	3 948	310	3 337
23 år	26 902	17 696	1 567	1 140	6 499	3 306	2 550	229	3 498
24 år	24 067	16 288	1 440	1 391	4 948	2 324	1 834	170	2 749
25 år	20 470	13 656	1 626	1 620	3 568	1 603	1 243	124	2 027
26 år	16 662	10 525	1 556	1 860	2 721	1 267	1 016	83	1 698
27 år	13 480	8 082	1 297	1 971	2 130	934	742	96	1 171
28 år	11 474	6 307	1 188	2 170	1 809	772	600	67	925
29 år	9 846	5 064	1 012	2 227	1 543	659	509	50	671
30-34 år	36 034	16 145	3 520	10 793	5 576	2 251	1 803	231	1 735
35 år-	79 965	32 955	7 886	29 731	9 393	3 691	3 029	467	2 187
-24 år	185 569	82 375	6 461	3 382	93 351	52 107	41 318	2 633	15 159
25 år-	187 931	92 734	18 085	50 372	26 740	11 177	8 942	1 118	10 414
<b>Kvinnor</b>	<b>231 939</b>	<b>108 938</b>	<b>16 520</b>	<b>37 779</b>	<b>68 702</b>	<b>35 815</b>	<b>28 471</b>	<b>2 269</b>	<b>11 469</b>
-19 år	20 568	750	6	1	19 811	11 639	9 336	486	716
20 år	19 860	7 844	86	3	11 927	6 701	5 333	353	944
21 år	18 748	9 480	955	43	8 270	4 494	3 522	279	1 427
22 år	17 531	10 661	993	458	5 419	2 770	2 175	160	1 645
23 år	15 903	10 606	944	693	3 660	1 894	1 477	122	1 482
24 år	14 100	9 665	907	818	2 710	1 212	952	99	1 166
25 år	12 121	8 141	1 046	976	1 958	904	689	64	770
26 år	9 847	6 164	1 007	1 166	1 510	712	571	53	614
27 år	8 104	4 726	831	1 313	1 234	521	409	65	454
28 år	6 932	3 710	758	1 413	1 051	442	343	49	312
29 år	6 023	2 936	662	1 488	937	397	316	31	268
30-34 år	23 525	10 202	2 346	7 370	3 607	1 453	1 166	173	667
35 år-	58 677	24 053	5 979	22 037	6 608	2 676	2 182	335	1 004
-24 år	106 710	49 006	3 891	2 016	51 797	28 710	22 795	1 499	7 380
25 år-	125 229	59 932	12 629	35 763	16 905	7 105	5 676	770	4 089
<b>Män</b>	<b>141 561</b>	<b>66 171</b>	<b>8 026</b>	<b>15 975</b>	<b>51 389</b>	<b>27 469</b>	<b>21 789</b>	<b>1 482</b>	<b>14 104</b>
-19 år	16 825	515	8	3	16 299	9 735	7 765	393	595
20 år	15 027	5 387	67	-	9 573	5 535	4 393	246	700
21 år	13 581	6 589	700	17	6 275	3 363	2 637	167	1 193
22 år	12 460	7 165	639	326	4 330	2 240	1 773	150	1 692
23 år	10 999	7 090	623	447	2 839	1 412	1 073	107	2 016
24 år	9 967	6 623	533	573	2 238	1 112	882	71	1 583
25 år	8 349	5 515	580	644	1 610	699	554	60	1 257
26 år	6 815	4 361	549	694	1 211	555	445	30	1 084
27 år	5 376	3 356	466	658	896	413	333	31	717
28 år	4 542	2 597	430	757	758	330	257	18	613
29 år	3 823	2 128	350	739	606	262	193	19	403
30-34 år	12 509	5 943	1 174	3 423	1 969	798	637	58	1 068
35 år-	21 288	8 902	1 907	7 694	2 785	1 015	847	132	1 183
-24 år	78 859	33 369	2 570	1 366	41 554	23 397	18 523	1 134	7 779
25 år-	62 702	32 802	5 456	14 609	9 835	4 072	3 266	348	6 325

1. Via VHS samordnade antagning; inklusive obehöriga sökande. Endast sökande med fullständiga personnummer redovisas.

2. Via VHS samordnade antagning. Endast antagna med fullständiga personnummer redovisas.

## 9. Nettoantal sökande och antagna fördelade på tidigare högskolestudier och registrering per högskola, höstterminen 2010

9. Number of applicants and admitted by earlier studies in universities and those subsequently enrolled by university, autumn term 2010

Universitet/högskola	Sökande <sup>1</sup>		Antagna <sup>2</sup>			Sökande som registrerats	
	Totalt	ej tidigare i högskolan	Totalt	ej tidigare i högskolan	ej registrerade	Totalt	ej tidigare i högskolan
<b>Totalt netto</b>	<b>373 500</b>	<b>120 091</b>	<b>240 044</b>	<b>63 284</b>	<b>16 565</b>	<b>217 893</b>	<b>53 221</b>
<b>Universitet</b>							
Uppsala universitet	56 042	22 907	17 678	3 602	746	16 524	3 120
Lunds universitet	62 474	27 830	20 085	5 387	1 460	17 269	4 174
Göteborgs universitet	69 487	28 274	22 644	4 474	983	21 201	3 856
Stockholms universitet	62 100	23 435	22 293	5 429	1 215	20 732	4 733
Umeå universitet	56 571	19 833	22 237	4 119	1 550	17 904	2 824
Linköpings universitet	38 724	22 625	8 822	3 853	849	7 991	3 242
Karolinska institutet	23 160	10 035	3 675	673	142	3 139	600
Kungl. Tekniska högskolan	16 126	9 129	4 936	2 391	736	4 045	1 744
Chalmers tekniska högskola	14 582	9 103	3 323	1 513	319	3 022	1 222
Luleå tekniska universitet	20 153	8 754	7 772	1 955	533	5 941	1 538
Handelshögskolan i Stockholm	3 171	2 030	339	227	33	352	233
Sveriges lantbruksuniversitet	9 747	3 689	3 564	687	179	3 219	560
Karlstads universitet	27 242	10 778	10 322	2 131	490	9 263	1 794
Mittuniversitetet	24 392	8 307	9 750	2 224	674	7 262	1 677
Linnéuniversitetet	47 752	17 220	19 976	4 298	1 418	14 742	3 092
Örebro universitet	32 352	14 942	11 084	2 588	657	9 243	2 070
<b>Högskolor med vetenskapsområde</b>							
Blekinge tekniska högskola	14 373	4 732	3 766	937	311	2 498	670
Högskolan i Jönköping	21 992	11 393	7 282	2 440	524	6 405	2 088
Malmö högskola	34 522	15 033	11 495	3 032	833	9 372	2 417
Mälardalens högskola	19 727	7 591	8 432	1 762	442	6 925	1 406
<b>Övriga högskolor</b>							
Försvarshögskolan	2 126	867	408	89	21	372	85
Gymnastik- och idrottshögskolan	1 310	840	150	85	20	147	81
Högskolan i Borås	18 858	9 049	4 333	1 561	411	3 855	1 294
Högskolan Dalarna	28 013	8 207	11 233	2 032	798	8 116	1 338
Högskolan på Gotland	12 684	2 710	4 690	635	203	3 698	481
Högskolan i Gävle	25 595	8 142	10 386	1 899	692	7 464	1 324
Högskolan i Halmstad	23 605	10 597	5 307	1 721	554	3 832	1 241
Högskolan Kristianstad	18 768	6 577	6 019	1 305	304	5 035	1 214
Högskolan i Skövde	14 253	6 663	4 789	1 464	418	3 750	1 158
Högskolan Väst	14 410	7 041	4 073	1 442	254	3 807	1 359
Södertörns högskola	21 342	9 157	7 124	2 311	606	5 793	1 910
<b>Konstnärliga högskolor<sup>3</sup></b>							
Konstfack	105	56	33	10	2	33	9
<b>Övr enskilda utbildningsanordnare</b>							
Ersta Sköndal högskola	2 937	1 761	180	102	18	168	93
Röda Korsets Högskola	2 168	1 298	79	35	3	81	41
Sophiahemmet Högskola	2 531	1 286	140	34	3	145	35
<b>Totalt brutto</b>	<b>843 394</b>	<b>351 891</b>	<b>278 419</b>	<b>68 447</b>	<b>18 401</b>	<b>233 345</b>	<b>54 723</b>

1. Via VHS samordnade antagning; inklusive obehöriga sökande. Endast sökande med fullständiga personnummer redovisas.

2. Via VHS samordnade antagning. Endast antagna med fullständiga personnummer redovisas.

3. Till de flesta konstnärliga utbildningar sker antagning på annat sätt.

## Fakta om statistiken

---

Sökandestatistiken syftar till att bidra till en allsidig belysning av högskolesektorn. Detta SM redovisar totalräknad statistik som beskriver ansökningar, via VHS:s samordnade antagningssystem NyA, till universitet och högskolor med betoning på personer som inte tidigare studerat i högskolan. Tidigare terminer gjordes även antagning via högskolornas lokala system för antagning (LANT) men från och med våren 2007 har NyA ersatt LANT. Siffrorna speglar förändringar över tiden och de sökande redovisas efter ålder, kön samt sökt universitet/högskola och program/kurs.

Sökande som saknar fullständiga personnummer, främst utländska studenter, ingår inte i redovisningen eftersom fokus ligger på intresset för högskolestudier hos den svenska befolkningen och på sökande utan tidigare högskolestudier. En stor del av de sökande från andra länder har redan påbörjat en högskoleutbildning i sitt hemlandet och söker till stor del masterutbildningar i Sverige.

Ofullständiga personnummer innebär att en unik identitet saknas och ansökningar via högskolornas lokala antagningssystem kan leda till dubbelräkning. Från och med våren 2007 används dock bara ett enda system för antagning till högskolan vilket innebär att dubbelräkningen har minskat.

Från och med hösten 2002 redovisas endast sökande med fullständiga personnummer i detta SM. Tidsseriebrottet 2002 beror på att uppgifter på personnivå inte finns längre tillbaka än hösten 2002 i och med att materialet avidentifierats efter fem år. Från och med 2008 får dock materialet sparas i tio år. Antalet med ofullständiga personnummer har ökat markant under mitten av 2000-talet. I slutet av 1990-talet och början av 2000-talet var gruppen inte lika stor och påverkade därför inte den totala sökandebilden på samma sätt som den gör idag.

### **Ny utbildnings- och examensstruktur**

Den första juli 2007 infördes en ny utbildnings- och examensstruktur som ett led i Sveriges arbete med att anpassa den högre utbildningen till arbetet i Bologna-processen. Enligt den nya strukturen delas all högre utbildning och examina in i tre nivåer:

- Grundnivå
- Avancerad nivå
- Forskarnivå

Varje nivå förutsätter och bygger på att studenten har utbildning på tidigare nivå(er). På grundnivå finns två generella examina, högskoleexamen och kandidatexamen. På avancerad nivå finns liksom på grundnivån två generella examina, magisterexamen och masterexamen. För det konstnärliga området finns motsvarande examina på grundnivå och avancerad nivå. Även ett nytt poängsystem och ny examensordning med nya examensbeskrivningar har införts.

### **Anmälningss- och studieavgifter**

Inför höstterminen 2011 infördes anmälningss- och studieavgifter på grund- och avancerad nivå för sökande som inte är medborgare i EU, EES-länderna eller Schweiz. Anmälningssavgift betalas i samband med anmälan till utbildningar på grund- och avancerad nivå som startar efter den 31 juli 2011. Studieavgift betalas av sökande som antagits till utbildningar på grund- och avancerad nivå som startar efter den 31 juli 2011.

## Detta omfattar statistiken

Från och med våren 2007 sker all antagning via VHS:s samordnade antagnings-system, NyA. Statistiken som redovisas i detta SM omfattar sökande och antagna, via VHS:s samordnade antagning, till högskoleutbildning vid universitet och högskolor. Tidigare terminer gjordes även antagning via högskolornas lokala system för antagning (LANT) men från och med våren 2007 har NyA ersatt LANT.

En viss del av ansökningen till högskoleutbildningar sker utanför de två stora systemen VHS och LANT. Dit hör de flesta konstnärliga utbildningarna och vissa fortsättningskurser inom vård- och omsorgsområdet.

I NyA finns två antagningsomgångar som vänder sig till utländska studenter. Dessa omgångar ligger utanför den ordinarie omgången för hösten 2011 och ingår därför de inte i redovisningen av detta SM.

### Definitioner och förklaringar

Totalraderna i tabellerna är nettoräknade. Med ”Totalt netto” menas att en studerande räknats endast en gång i nettosumman även om han/hon sökt flera olika sökalternativ eller sökt via mer än ett söksystem.

Sökande och antagna redovisas efter olika gruppindelningar. Viktiga gruppindelningar är kön, ålder, universitet/högskola och programgrupper.

Referensperioden för detta SM är höstterminen 2011.

### Ansökningar

Samtliga sökalternativ som en person sökt via ett eller flera söksystem.

### Antagna

Personer som blivit erbjudna utbildningsplats (och inte tackat nej) på visst sökalternativ, vilket inte är liktydigt med att den antagna verkligen påbörjat utbildningen.

### Behöriga/obehöriga sökande

Samma sökande kan vara behörig till en specifik utbildning men obehörig till en annan. Merparten av obehöriga sökande har definierats som obehöriga därför att de inte kompletterat sin ansökan med betyg, vilket i sin tur kan bero på att den sökande ändrat sina planer efter ansökan.

### Förstahandssökande

Med förstahandssökande avses det som den sökande har angivit som sitt första sökta alternativ. En person kan bara vara förstahandssökande till ett sökalternativ inom samma antagningsomgång.

### Behöriga förstahandssökande

Sökande som är behörig till sitt i första hand sökta alternativ.

### Sökande

Individer som söker till högskoleutbildning på grundnivå och avancerad nivå (tidigare grundutbildning) aktuell termin.

### Program

Sammanhållna utbildningar som leder till någon form av examen.

Yrkesexamensprogram: Ett 50-tal sammanhållna utbildningar som leder till yrkesexamen. Här återfinns t.ex. läkarutbildning och civilingenjörsutbildning.

Övriga program: Ett stort antal övriga program som består av en, för en viss högskola fastställd, kombination av kurser. Dessa program har i denna redovisning grupperats till cirka 90 grupper. Grupperingen har gjorts efter inriktning enligt standarden för klassificering av svensk utbildning (SUN 2000). Utbildningsprogrammen har kodats med avseende på utbildningens längd och inrikt-

ning. Kodningen är gjord med hjälp av programbenämningar och framför allt högskolornas hemsidor.

SUN 2000 har i detta SM använts på 1- och 2-siffernivå efter inriktning på samtliga program i tabellerna 5, 6B och 7B. I dessa tabeller redovisas dessutom övriga program på 3-siffernivå. 1- och 2-siffernivå anger utbildningens huvudinriktning. Den första siffran anger utbildningens innehåll på den högsta nivån. 3-siffernivån anger utbildningens ämnesinriktning. På SCB:s hemsida finns mer information om SUN.

Hösten 2007, 2008, 2009, 2010 och 2011 har dessutom de övriga programmen, utifrån vilken examen programmet leder till, delats in i program på grundnivå och avancerad nivå.

### **Registrerade studerande**

Som registrerade räknas de studerande som är förstagångsregistrerade på en kurs samt de som är fortsättningsregistrerade på kurs som löper över flera terminer. Studenter som enbart är omregistrerade eller registrerade för prov ska inte ingå i redovisningen.

## Så görs statistiken

Sökandedata avseende hösten respektive år har samlats in av SCB i månadsskiftet augusti/september. Grunddata för statistiken är uppgifter från Verket för Högskoleservice (VHS) samordnade antagningssystem (NyA). Tidigare terminer gjordes även antagning via högskolornas lokala system för antagning (LANT) vid respektive högskola men från och med våren 2007 har NyA ersatt LANT. Dessutom används uppgifter från Universitets- och högskoleregistret samt från Registret över totalbefolkningen (RTB). Statistiken är totalräknad.

Statistiken över sökande och antagna insamlas varje termin från och med höstterminen 1995. Uppgifter avseende hösttermin publiceras årligen i statistiskt meddelande, medan uppgifter avseende vårtermin även publiceras i Högskoleverkets NU-statistikdatabas.

## Statistikens tillförlitlighet

De uppgifter om sökande som redovisas i detta SM bygger helt på det maskinella antagningssystem varifrån uppgifterna hämtats. Rapportering till SCB sker i augusti, vilket innebär att det gjorts en antagningsomgång innan rapportering sker.

Ramen är universitet och högskolor, VHS samordnade antagningssystem (NyA). Innan 2007 ingick även LANT, högskolornas lokala antagningssystem, i ramen. Ingen känd övertäckning förekommer. Undertäckning förekommer genom att viss antagning till högskoleutbildning sker manuellt genom särskilda antagningsprov eller på annat sätt utanför de här redovisade ansökningssystemen. De flesta konstnärliga utbildningar ligger exempelvis utanför dessa antagningssystem.

Ingen mätning av täckningsfelen har gjorts. Omfattningen bedöms dock vara tämligen liten.

All statistik är totalräknad och därmed inte behäftad med urvalsfel.

SCB använder källregistrens värden. Mätkvaliteten är därför densamma som i respektive källregister.

Uppgifter om sökande och antagna har inkommit från VHS:s maskinella antagningssystem.

Fel kan förekomma i högskolornas material, t.ex. personnummer eller sökalternativ. Vid SCB förekommer ingen manuell kodning eller dataregistrering utöver

den gruppering av yrkesexamensprogram som görs, samt indelningen av program enligt SUN 2000. Grupperingen av programmen är inte alltid entydig eftersom vissa utbildningsbeskrivningar inte tydligt anger vilken examen och examensinriktning den studerande kommer att få.

Uppgifter om folkbokföring hämtas från registret över totalbefolkningen (RTB) utan att dessa granskas ytterligare. Uppgifterna från RTB bedöms hålla hög kvalitet.

## Bra att veta

I denna publikation görs jämförelser framförallt med höstterminen 2010. För varje år har nya högskolor anslutits till de antagningssystem som finns, vilket gör det svårt med jämförelser över en längre tid. Under 1990-talet har de flesta vårdhögskolor upphört och införlivats med statliga högskolor.

Även den nya utbildnings- och examensstrukturen samt användningen av VHS:s samordnade antagningssystem NyA kan påverka jämförelser över tiden.

Statistikuppgifter om sökande och antagna till högskoleutbildning publiceras sedan 1995 årligen i serien UF 46 (tidigare U 46): Sökande och antagna till universitet och högskolor.

Dessutom har, alltsedan höstterminen 1977, uppgifter om sökande och antagna via det samordnade antagningssystemet publicerats varje termin, av UHÄ i serien UHÄ-rapporter och senare av VHS i serien VHS. Uppgifterna har under vissa perioder även inkluderat uppgifter om sökande via lokal antagning, dock utan någon nettoräkning mellan de olika systemen.

### **Annan statistik**

Mer information om statistiken och dess kvalitet ges i en särskild Beskrivning av statistiken på SCB:s webbplats, [www.scb.se/uf0206](http://www.scb.se/uf0206)

För fler tidsserietabeller se SCB:s webbplats ([www.scb.se/uf0206](http://www.scb.se/uf0206)).

Inom högskoleverket finns statistik över högskolesektorn tillgänglig bl.a. i form av en årsrapport och en nationell uppföljningsdatabas, NU-statistikdatabas, (se [www.hsv.se](http://www.hsv.se)).

## In English

---

### Summary

Since the spring term 2007 all applications to higher education in Sweden is managed by the National Agency for Service to Universities and University Colleges.

Before the spring term 2007 application to higher education in Sweden could generally be made in two different ways. One method was to apply directly to the desired university. The other was to apply for the 50 or so national programmes for a professional degree via the central application system, managed by the National Agency for Service to Universities and University Colleges. Apart from these two systems, it is possible to gain admission to higher education through special entrance tests administered by individual universities.

Applications are made by people without previous studies in higher education and by students who have been enrolled before. Applications can be for entire programmes or for individual subject courses.

This report deals with the results obtained through the processing of applications and admissions for the autumn term 2011 made by the National Agency for Service to Universities and University Colleges. This report focus on applicants with a complete Swedish civic registration number.

#### **Fewer applicants without previous higher education**

In the autumn of 2011, 116 000 people without previous higher education studies applied to universities and institutes of higher education. This is a decrease of 3 percent compared to the previous year, when there were 120 000 applicants.

The number of applicants without previous studies in higher education has decreased among both younger and older persons. However, the decrease was greater among younger persons. Compared to autumn 2010, the number of applicants under age 25 has decreased by 3 percent. Even the share of applicants in relation to the population has decreased among younger persons compared to the previous autumn.

Among those with no previous university education, 58 percent were women and 42 percent men in autumn 2011. The breakdown between the sexes has been the same from autumn 1998 through autumn 2008, but in 2009 and 2010 the breakdown was somewhat more even in that the number of men increased.

In addition to applicants without previous university education, there is a large number of applicants who have already studied at universities. In total, 385 000 people applied to programmes and courses at universities and institutes of higher education in autumn 2011, or 3 percent more than in autumn 2010. Of the total number of applicants, 63 percent were women and 37 percent men.

#### **Fewer are admitted**

Up until the beginning of August 2011, 59 600 people without previous university education were admitted. This is a decrease of 5 percent compared to autumn of 2010. The distribution of sexes was 57 percent women and 43 percent men. A total of 247 000 applicants were accepted to programmes and courses, an increase of 3 percent compared to the previous autumn.

#### **Lower proportion of admittances compared to the previous autumn**

Of those applicants without previous university education, 51 percent were admitted in 2011. The corresponding figure for autumn 2010 was 53 percent. The decrease is because the number of persons admitted decreased more than the number of applicants. During the past 13-year period the share of those admit-



ted has increased, from 41 percent in autumn 1998 to 51 percent in autumn 2011.

The percentage of those who are admitted to their first choice of programmes has increased since autumn 1998. Of those admitted without previous higher education, 59 percent were admitted to their first choice in autumn 2011. The corresponding figure in 1998 was 55 percent. The percentage of those admitted to their first choice is higher for men than for women.

### **Many applicants for Masters in engineering**

Of the 140 700 qualified applicants seeking their first choice of education, 10 000 applied for Masters in engineering. The number of qualified applicants choosing Masters in engineering as their first choice has increased during the last five years. There were 7 500 applicants for the nursing programme, while there were 5 500 who applied for the law programme.

The programmes can also be classified by the specialisation of the education. The programmes that had the most applicants who chose the subject as their first choice were social sciences, law, trade and administration (46 000) followed by health and medical care and social services (33 900), technology and manufacturing (22 100) as well as teaching methods and teacher training (12 300).

### **High competition for training of psychologists**

Among professional degree programmes with at least 100 applicants, the programmes that had the most qualified applicants per admitted student (having the subject as their first choice) were psychology (8.6 qualified applicants per admitted student), veterinary science (6.5), medicine (5.8), architecture (5.2) and physical therapy (5.2). The situation was by and large the same as in autumn of 2010.

If the programmes are grouped according to orientation, agriculture and forestry together with veterinary science and health and medical care/social services were the most popular, (2.8 and 2.3 qualified applicants having the subject as their first choice). Somewhat less popular were the areas of social science, law, trade and administration (1.9).

## List of tables

Explanation of symbols	20
1. Number of applicants by age and sex, autumn term 2011	21
2. Number of students admitted by age and sex, autumn term 2011	22
3A. Number of applicants and admitted, new to higher education, by sex, applicants to program/course and university, autumn term 2011	23
3B. Number of non-residence applicants and admitted, by sex, applicants to program/course and university, autumn term 2011	26
4. Number of qualified first choice applicants and admitted to programmes and courses, and new higher education, by university and admission results, autumn term 2011	29
5. Number of qualified first choice applicants by field and age, autumn term 2011	32
6A. Number of qualified first choice applicants and admitted to National programme for professional degree by sex, autumn term 2011	38
6B. Number of qualified first choice applicants and admitted to programme by field and sex, autumn term 2011	39
6.C Number of qualified first choice applicants and admitted (non-residence) to programme by field and sex, autumn term 2011	45
7A. Number of qualified first choice applicants and admitted to National programme for professional degree, autumn terms 2007–2011	50
7B. Number of qualified first choice applicants and admitted to programme by field, autumn terms 2007–2011	52
8. Number of applicants, admitted and those subsequently enrolled, by sex and age autumn term 2010	58
9. Number of applicants and admitted by earlier studies in universities and those subsequently enrolled by university, autumn term 2010	59

## List of terms

Andel	Share, proportion
Ansökningstillfälle	Time of application
Ansökningar till	Applications for
Antagna studenter	Students admitted
Antal	Number
Avancerad nivå	Second cycle studies
Befolkning	Population
Behörig sökande	Qualified applicant
Boendekommun/län	Domicile municipality/county
Examen	Degree/diploma
Examinerad	Graduate
Förstahandssökande	First choice applicant
Grundnivå	First cycle studies
Högskola	Higher education institution
Högskolenybörjare	New entrants
Högskoleutbildning	Higher education
Hösttermin	Autumn term
Inriktning	Field of education
Kurs	Course
Kvinnor	Women
Kön	Sex
Män	Men
Obehörig sökande	Unqualified applicant
Procent	Percent
Procentenhet	Percentage point
Program	Programme
Program som leder till yrkesexamen	Programme for professional degree
Registrerade studerande	Enrolled students
Som inte tidigare studerat i högskolan	Without previous Swedish higher education
Studerande	Student
Sökande till högskoleutbildning	Applicant for higher education
Tabell	Table
Totalt	Total
Universitet	University
Utbildning	Education
Yrkesexamensprogram	National programme for professional degree
Ålder	Age